朝鮮日報

朝刊

本紙朝夕刊十二面

編輯兼發行人 方應謨

發行所 京城府太平通一丁目六一 株式會社朝鮮日報社

社說

鄕客誘致問題 —觀光旅行은自由意思로—

一

今春에 本紙는 시골서온 夜間觀光團이 京城에氾濫하야 大混雜狀態를 이르켯슬때에 그것은 無意義한 經濟的消費임을 指摘한바잇섯거니와 그러한 現狀은 主로 鐵道局이 그收入을 增加하는方便으로써 各府郡面當局에 依賴하야 半强制的으로 觀光團을 編成하는데서 由來되는것임은 周知하는바이다。그런데 鐵道局에서는 이번에 從來의 半强制的인 鄕客誘致方針을 改善키爲하야 昨日부터 觀光團誘取扱事務打合會를열고 協議를 거듭하고잇다한다。우리로보면 晩時의 歎이 업지못하나 只今도 오히려 그업는것보다는 나앗다할것이다。或은 鄕客誘致事務를 日本旅行協會에 移管한다고 傳하는데 問題는 鄕客誘致를하는 精神과 手段을 根本的으로 고칠것이다

二

觀光도조코 遊覽도조흔일이다 그러나 그것은 當該地方의 事情과 各個人의 生活狀態에따러서 純然히 그들에게 過度負擔이 되지안는 程度內에서、一定한 目的을가지고 自由로운意思로써 運用될性質의것이다。그러하거늘 鐵道局이 單히 그收入을 增加하는手段으로 府郡邑當局者를 움즉이여、半强制的으로 漠然한觀光團을 組織식히기에 努力한結果、晝夜를 [illegible] 京城市內는 一大混雜亂相을 나타냄과갓흔醜態를演하얏슴은 愚劣한일이다『願生高麗國하야 一見金剛山하라』는 中國人의口傳과『나폴리를보고 죽으라』는 伊太利人의憧憬에 나타남과가치、勝景을찻는다든지、大都會의 新奇한生活相을본다든지하는 旅行欲、觀光欲은 人類生活慾中의 共通한者의하나이다。그러나 그것은 衣食이足한사람이 拘束되지안은狀態에서流露되는心情이오、오늘의朝鮮農民의 生活과는 距離가먼이야기이다。

三

鐵道局의 觀光客强制誘致에뭇지안케 愚劣한일에 男女中等學校의 卒業旅行制를 들수잇다 오늘날의 朝鮮中等學校生徒中의 大部分은 學資辦出의 重荷에加하야 旅行積立金으로 月一圓乃至二圓의金額을 그들이 旅行의必要를 늣기고안늣김에不拘하고 學校當局에 依하야 强制로徵收되고잇다。勿論 男女中等校生이 日本內地나 滿洲等地旅行을하는것은 見聞을 넓피는데 一部分엇는點도 업지마는、虛榮心의助長、經濟上의負擔等 害로운點도만타 조곰이라도 弊害가잇다면 웨그것을 强制的으로할것인가? 敎育者도 一考할問題라고 생각한다

四

觀光旅客의 誘致收入이라는것은各國이 다經濟上으로 旅行者의 포케트를 털러내리는目的으로 勸行하고잇는事業이다。그러나 形便이問題되는사람들을 억지로 끌러모와서까지 鐵道收入을增加하려는動機도、鄕客誘致를하과가튼種種的方針을 取하는것이엇다 더욱이 朝鮮의鐵道와가티 黑字財政을維持하는狀態에서 이런收入增加策을講究할必要는 업슬것갓다 맛당히 鄕客의自由로운意思에 맛길것이다

伊制裁撤廢後에도 非協力政策堅持

獨逸에接近、단市問題에中立

로카르노會議에도不參加

【羅馬八日發同盟】伊太利政府는 制裁撤回後도 依然 非協力政策을 堅持하고 로카르노會議에도 參加치안흘 意圖라고 解釋되는데 단치히問題에 關하여는 獨逸政府에 對하야 好意的中立을 維持할 方針이라고傳한다 當局은 七日夜 말하얏다

伊太利政府는 當分 世界國際會議에 參加치안는다 단치히自由市에 關해서는 好意的으로 中立을 維持한다 로카르노會議에 關해서는 獨逸政府가參加치안는限 會議의 成功은바랄수업다 伊太利政府는 參加를 拒否할것이다

伊國財界明朗 制裁撤廢確定으로

【쥬네브七日發同盟】聯盟商情報는 對伊制裁가 七月十五日 撤廢를 確定하야 以後의 伊太利財界는 依然 明朗色을 帶하고 特히 從來 制裁때문에 滯貨에 苦痛하고잇던 葡萄酒 果實 올리브油 織物에 새로 自由輸出의 大道를 與하야 商品市場에서 活氣가 漲溢하게되엇다고 傳한다 他方 羅馬來電은 如上한 軍需輸出品은 이미 價格을 引上하게되엇다 特히 注目할것은 織物의 制期的 復歸로 從來軍需品急造때문에 强制轉業되던 纖維工業은 方今 輸出織物을目標로 平和한 步調를 繼續하야 活動하기 始作한것은 에디오피아 遠征時代 漁夫의 利를 占하고잇던 列國의 織物業者에게 不少한 打擊을 與할것으로보인다 그런데 聯盟側은 制裁撤廢決定까지에 伊太利가 軍需品輸入及 輸出不能에 基한 國際收支差를 報償하기 爲하야 國外에 急速히 放出된 正貨總額은 米貨로 換算하야 九千二百五千萬弗 卽 金準備의約五割에 達하고잇는데 이제流出은一段落을告하고 撤回되엇다 그리고 伊太利는 아마 剩下의 窮乏에 關해서는 國際修好에 努力하야 外債募集計劃具體化를 企圖하고 本國及 新領土의 振興資金에 充當할것으로 보인다 그런데 今回 에디오피아 遠征과 類似한 戰爭이 起한境遇에 右聯盟을主體로한 制裁行動을 再次續行할 與否에 關해서는 聯盟消息通間에는 消極論이 有力하다 卽聯盟으로서는 或은新紛爭突發의境遇에 萬若 接壤第三國이 武力에 訴하야 蹶起한다면 이를應援하는 意味에서 必要한 援助로 制裁를 增大할수잇스나 直接聯盟이 先頭에 서서 制裁行動을 取하는것은 今後는 할수업슬것이라고 解釋하고잇다

馬政規則八日公布

【東京電話同盟】農林省에서는 第二次馬政計劃에伴하는 馬의生產率增進等諸方法規則을 制定하야 八日省令으로써 公布하고 即日施行하엿다

北朝鮮開拓地는 拓殖會社에開放

耕地總面積三十萬町步到達

北朝鮮開拓事業進展으로 利用更生이 期待되는 耕地面積은 總計三十萬町步에 達하야 火田民定着豫定地를除한 約二十萬町步는 一般農牧適地로 開放될計畫이므로 이미 비-트호프其他 用地로서의 民間의開放申請이 林政課에 殺到되고잇는데 總督府에서는 今回 鮮滿拓殖會社가創設되므로 右一般解放을 留保하고 鮮滿拓殖株式會社에 優先權을 附與하기로 方針을 決定하야 特殊用途以外의 一般解放을 許可치안키로 되엿다 이에 鮮滿拓殖會社에 此等業地를 優先的으로 開放하고 同社의 손으로 一定計畫下에 殖民興業을 爲하야 統制的으로 利用케할 方針이 되엿는데 이에 依하야 鮮滿拓殖의 北朝鮮移民事業도 자못 큰스케일의것으로 發表될것으로 期待된다 그리고 北朝鮮開放地는 蓋查調查에 依하면 五百町步以上의 集團地五十百餘所가 存在한다

濟州島의開發 總督府서指示

濟州島開發은 道廳의 總督府에 依하야 總督府에서도 重大視하고잇는데 農林局에서는 同島開發에 關하야

一、防風林의 造成

一、牧場經營의 擴充

一、畑作의 改良增產

의 三根本綱目을 全南道에 指示하고 十二年度부터 具體的으로 着手하려고 通牒을 發하엿다

來年度豫算總額 二十七億圓쯤!

庶政一新具體化로膨大未免

【東京電話同盟】政府는 其根本 庶政一新의 具體化를圖하는 趣旨에 基하야 來年度豫算을 編成하기爲하야 이미 二回에亘하야 重要國策閣議를 開하고 潮田(?)拓相으로부터 權力國策、航空國策 海運國策、林法相으로부터 司法國策의 內容에對하야 說明을聽取할 次期十日閣議에서 平生文相으로부터 [illegible]에基하야 來年度豫算을 編成하기로된結果 從來의各省豫算事務의 策의입총미에서 行한 豫算가 後히濃厚化하야 或은 無用한 案에 國策의옷을 입피或은 机中에사여잇든 案에 國策의名을 冠하야 豫算爭奪에 利用하려든 態度가 보힘으로 閣內에도 國策은 무엇는지는 今後에 殘存된 重大問題로 一般의 注目을 끌고잇다 八月에入하야 더욱 來年度豫算編成根本方針을 決定할 時期가 되면 結局은 膨大한 國防豫算에壓迫되야 陸海軍以外의 各省으로부터 提出된 國策은 自然消滅되고 來年度豫算總額은 租稅增收 其他의 增收計畫으로보아 大體二十七億圓程度(今年度二十三億一千萬圓)에끈치게되리라는觀測이 有力하다

英國防費追加 總額二千五百餘萬磅

【倫敦八日發同盟】英國政府가九日 下院本會議에 提出하기로決定한 國防計畫豫算의 追加案은 總額二千五百餘萬磅(四億三千萬圓)의 巨額에 達한다고 傳하는바 案의 骨子라고 傳하는바는 이러하다

一、空軍 一千萬磅(現有勢力의 三倍로 擴張할것)

二、陸軍六百萬磅(急速히 全軍의 機械化를 實施할것)

三、海軍 約一千萬磅(最近地中海에서 英國海軍의 劣勢를 暴露한 事實에 微하야 各種艦艇의 整備改善을 圖하고 速히老朽艦隊의 代艦建造에 着手할것)

그라이저議長歸還

【단치히七日發同盟】自由市參議院議長그라이저氏는 쥬네브로부터 歸途에 伯林을 訪問하고 나치스黨首腦와 會見하야 聯盟理事會의 議事經過를 報告한後 七日午前 단치히에 歸還하엿다 驛頭에는 二千의 群衆이 殺到하야 마치 凱旋將軍을 맛는것가티 歡呼로서 歡迎하엿다 그라이저議長은 熱狂한 群衆을 압두고 重大事態發行의 時期가 이미 가까워온것을 豫期하고 如左히 述하얏다

目下의情勢로는 徐徐히 所見을 開陳할수업는것이 遺憾이나 時期는 決코 늣지안타 단치히自由市民은『第三國』이 我等과함께 잇는것을 자랑으로 삼지안흐면 안된다

蘇外務人民委員長 黑海閉鎖論主張

戰時에는黑海沿岸國만 다다넬스海峽通過

英代表自由通過固執

몬트로會議서 英蘇意見對立

【몬트로七日發同盟】몬트로會議는 七日午前午後에 亘하야 英國으로부터 提出된 修正案 二十六個條中 十五個條의 討議를 終了하얏는데 特히 左의 軍要項目을 決定하엿다

一、一國이 黑海에 維持할수잇는 軍艦噸數는 當該國이 保有하는 海軍總噸數의 四分之三이라고한것을 三分之二로 減少할것

一、『人道的目的』으로서 黑海에 派遣되는 艦隊의 黑海滯留期間에도 制限을 附함

이어서 軍艦의 海峽通過에 關한 修正案第十六條의 討議에 옴겨갓다 蘇聯代表리트비노프外務人民委員은 黑海閉鎖論을 主張하야 戰時에잇서서는 다다넬스海峽을 閉鎖하고 黑海沿岸國에 對하야서만 戰時平時에 艦隊의 自由航行을 要求하얏는데 英國代表스탄레氏는 原案을 固執不讓하고

一、戰時에 잇서서도 外國軍艦은 다다넬스海峽을 自由로通過할수잇슬것

一、土耳其 希臘兩國과 協力하야 海峽의 國際紛糾를 防止할 機構를 樹立할것

을 主張하야 서로 對峙하야 不讓하므로 議論이 沸騰한대로 散會하엿다 會議는 八日午前十時부터 再開하고 第十六條의 審議를 繼行할터인데 英蘇兩國代表의 意見을 調節하는 相當한 困難이라고보여 會議의 前途는 悲觀的空氣가 濃厚하게되엇다

英國案에는 土國政府도難色

【몬트로七日發同盟】七日의 海峽條約改訂會議는 英蘇兩國의 見解對立으로 依然 難關에 逢着하엿는데 英國 代表의 主張에對하야 土耳其政府도 海峽再武裝의 效力을 減殺할것으로 看做하고 難色을 示하고 잇는데 土耳其政府 當局者는 七日夜如左히 말하엿다

몬트로會議는 英國政府의 修正要求로 難關에 逢着하야 各國의 主張對立을 다시 深刻化하야 이리해서는 新協約締結의 可能性은 稀薄하다

단치히自由市 反나치派聲明發表

【단치히七日發同盟】단치히市의 나치스黨員의 軍大衛兵에 當面하야 단치히自由市의 反對派社民黨 中央黨 獨逸國家黨은 七日夜 聲明을 發表하고『自由市는 自由市民의 權利에 對하여 保障이다』라고 述하야 나치스反對의 氣勢를 올엿다。

世界政治家群像 (6)

뭇솔리니의片腕 봄베오·알로이지男

팟시스트伊太利의 獨裁者 뭇솔리니의 片腕으로 歐洲國際政局에서 活躍하는 알로이지男은 古代羅馬의 武人을 聯想케하는 容姿의所有者이다 누군가『불루타크 英雄傳에서 뛰여나온人物』이라고 까지 말한사람도잇거니와 그變通성업는 强直한面貌、銳利한眼光 구리빗顏色은 偉大한힘이 용솟음치는 印象을준다 四年以來 每日아침 거이定한時間에 外務省에나타난 그의姿態가 事務室도아를 열고 드러가기가밥부게 벌서그는 데스크아페서 事務에 熱中한다 알로이지男의 現職은 全權大使로 總理及外相의 書記長官에 不過하나 國際聯盟伊太利全權首席으로 쥬네브에잇서서의 그의存在는 事實上 伊太利外務大臣의그것이다

◇

一八九五年에 낫다함으로 그는 벌서 六十의고개를 넘은老人이다 그는 海軍軍人이다 大尉時代에는 巴里駐在伊太利大使館武官으로 赴任하엿든것은後日그를 外交界로 轉向케한 動機의 하나이다 當時佛國은 一代의 大外交家 델캇세의、全盛期 파시요라事件의 直後로三國協商建設의 外交工作 時代이엿다 燦爛한 列國의外交戰은 얼인海軍士官알로이지를 幻惑케 하엿다 當時二十七歲이든그는 斷然軍人生活을 斷念하기로 決心하엿다 一九〇二年 外交官試驗에首席으로그의입종을 發見하여슬時 그의 뜻은 이미 確立되엿섯다 首席을 獲得한 그의特權으로 그는 巴里를任地로 選擇하야 爾來十三年間累進하야 大使館參事官이되기까지 巴里를 떠나지안헛다 歐洲大戰의勃發時는 그가巴里에在任하든當時이다 그의피는亦是軍人으로잇슨 昔日의그것이엿다 아드리아海의 風雲이 急을告할때 外交官生活은 너무나 平調로웟다 그는 再次海軍士官의 許可를어덧다 그러나 十餘年間 바다와떠낫든그 에게는 海上勤務의資格이업서 베네치아參謀部附를 嘱始하야 伯林駐在 海軍武官이 되엿다가 一九一六年에는 그의 侍從武官에任命되엿다 그리하야 平和克服當時는 大佐이엿스나여기서 새로운 政治生涯는 또다시展開되엿다 休戰同時 그는再次 第二의故鄕인 [illegible]로 도라가 平和會議에는 伊太利全權部 新聞課長에任命되엿다 그가新聞課長으로 各國全權部內와 新聞記者間에서活動한功績은 實로偉大하엿다 그功績으로 特히男爵을 밧게되엿다

◇

그러나 外交官으로서의 그의 眞正한活動은 一九二〇年 九月 코펜하겐 駐在 公使에 任命된 後부터서는 伊太利와 蘇聯과의 外交關係 復活은 實로 그가 丁抹에 駐在한時代의 業績이엿다 其後메멜國際委員會에 伊太利를 代表하엿고 轉하야 北[illegible] 赴任하다가 一九二六年十一月 알바니아에 赴任하야 有名한 伊太利알바니아同盟條約을 締結하엿다 아마이것이 뭇솔리니治下의 伊太利外交의 顯著한 工作의第一步이엿슬것이다 日本에와슨것은 이時代의일로 一九二八年부터 翌年까지 東京에 滯在하엿다 日本을떠나 그는 土耳其大使에就任 그가今日의 地位를엇게된것은 그의土耳其政策이 뭇솔리니首相의 認定을 밧게되데 잇다 여기에 한 逸話가잇다 一九三二年七月 賜暇中 알로이지男은 하로 베네치아宮에 뭇솔리니 首相을 訪問하고 그가 胸中에 秘藏하여 두엇든 伊土友好條約의 大綱을 說明한 일이잇다 바로 뭇솔리니首相의外務省의 陣容刷新을 計畫하고外相그란디를 倫敦大使에 任命하엿든때다 默默히 그의 說明을 듯고잇든 뭇솔리니는 그의進言을容認하야 그대로 任地에 도라가게하엿다 이會見이 잇슨지 三日재되든날 알로이지夫人은 先發한男便의 뒤를따라 旅裝을 整頓하고잇슬때 政府로부터 突然 出發을 中止하라는 通知를 接하엿다 同時에 알로이지男에게는 總理兼外相書記長官 任命辭令이 當도되엿다 그리고 그의 歸國을 爲하야 特히 飛行機까지 準備되엿든만큼 뭇솔리니는 그의 才質에 期하고 그의 着任을 待望하엿든것이다。

그는 羅馬에 着任하는 同時에 國際聯盟及 軍縮會議全權部首席의 辭令을 採하엿다。正式으로는 特命全權大使요 뭇솔리니兼攝外相의 書記長官이므로 外務次官 슈비치와의 職制上關係等 多少奇異한 感이 不無하엿스나 그런것은 조곰도 介意치 안는것이 팟쇼政治의 特長이다 알로이지男은 現在 伊太利外交의 中心的人物로 活躍하고잇스므로 只今 새삼스러히 人物才幹을 말할것은 업스나 例의 잘地域協定問題로 三人委員會의 會長으로 되엿슬때 그의 公平하고 機敏한態度는 關係兩國政府의 滿足을어덧다 佛國政府는 그에게 最高勳章을보내엿고 히틀러는 一九三五年三月一日自祝典에 當하야 잘부르크市議會가 [illegible] 그리고 그의 露臺에 特히 알로이지男을 마지하야 民衆의 歡呼를 나누엇다 特히에디오피아問題를 中心으로 伊太利 外交는 極히 重大局面에 當面하야 聯盟國으로하여금 聯盟의 金科玉條로알든對伊制裁까지 撤回케되엿스니 海軍大尉로서 그리든 꿈의追憶에그는 남모르게 微笑를禁치못할것이다

(寫眞은 알로이지男)

改編問題로본 聯盟改造論主流

【東京電話同盟】지난六日에 열린對伊制裁調整委員會는 來十五日 對伊制裁를 撤廢하기로 決定하고 伊太利의武力行動에對한 最少限度의手段도 마침내 完全抛棄하게되엿다 右에對하야 世界各國에서는 聯盟의無力化를 嘲笑하는同時에 聯盟改組의 議論이擡頭되여 日本政府는 其推移를注視하고잇는데 八日 在外日本使臣으로부터온 報告를 綜合하면 聯盟今後의將來는 大要 左와如하다

一、武力에依한 旣定事實은 어데까지 此를容認치안는다는聯盟從來의方針은 에디오피아問題에對하야 完全破壞되엿다

一、이에對하야 佛、蘇、土、羅諸國은安全保障을 强化하려는 見地에서 聯盟內에相互地方的協定을지어 地方的軍事制裁手段으로써 局地安全保障을 確立할改組를 提出함

一、白耳義、瑞西를中心으로한 中立諸國 中南米各國은 聯盟規約을 緩和하는데 依하야 戰爭의危機를 地方的으로 制限하려하는 地方解決案을揭하고

一、聯盟의大宗佛國政府는 現行聯盟規約을 그대로두고 그實際的解釋方針에依하야 實質的改組를 達成하고

一、英國은 獨逸을聯盟에 復歸케함으로써 聯盟機構의 側面的動搖를阻止하려하는데 이에對하야 蘇聯은 元來表面에서서反對하고잇다 以上 世界制에對한 地方聯盟의 改組案以外에 聯盟에對한 武力制裁의 要求도잇스나 聯盟은 最少限度의 經濟制裁까지 斷行할수업는 現狀에잇서서 此亦武力制裁의 實現도 期待하기는 全然 不可能하다 聯盟은 바야흐로 에디오피아에 뒤니여 단치히獨立問題로 其最後의 死命을制하여잇는 狀態인바 眞正으로 聯盟을救할 唯一의途는 平和를 脅威할과如한 原因除去에잇서 他에求할수업고 日本政府로서도 日米獨諸國을 그埒外로한 聯盟이 如何히그更生의길을發見하는가 至大한關心으로 그推移를注視하고잇다

時事漫畫

히틀러『西편당에서는 따먹을것 다따먹엇스니 네마음대로해도 조흐나 東편쪽만은 아직………』

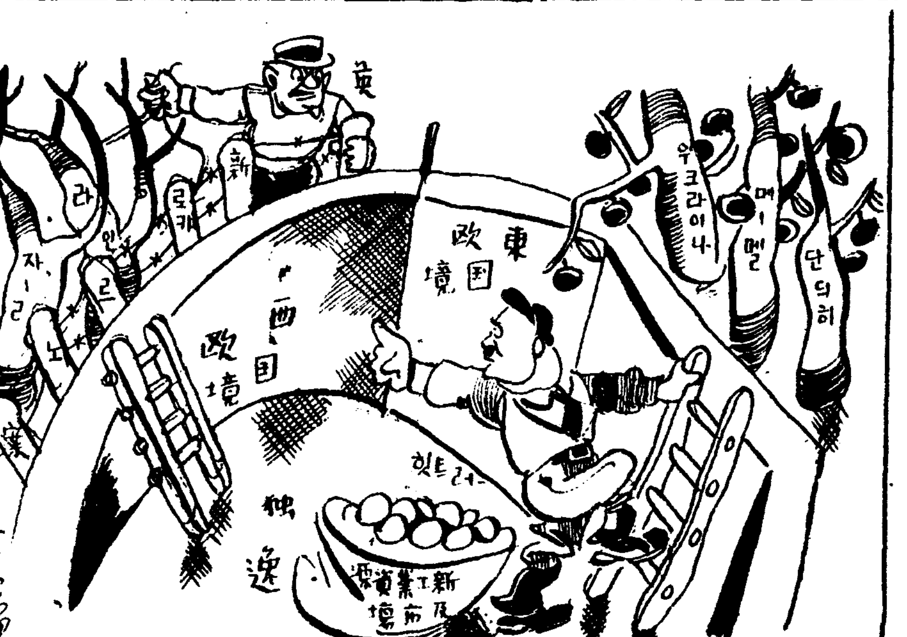

英外相、因病辭職?

에디오피아問題에關聯하야 排擊밧는此際極注目

【倫敦七日發同盟】쥬네브로부터 歸還한 이든英外相은 健康이조치 못하다는 理由로 一週間政務를 떠나 田園에 靜養하기로되엇는데 할리팍스國璽尙書가 外相代理를 擔當한다 이든外相은昨年 心臟病으로 一個月 休養하엿는데 痼疾이 再發되엇는지 그與否가 發表되지안흐니와 에디오피아問題에 關聯하야 이든外相의 排擊聲이 노파지고잇는事情에 鑑하야 同外相의 休養은或은 辭職의 前提가 아닌가觀測된다

人事·集會

◆金用淳氏(金剛製藥所主)東京、大阪視察中八日午後三時歸京

夕刊後市況 八日

◆大阪 短期 氣配◆

大新	七三二〇	(一〇低)
鐘新	一五七八〇	(不變)
日產	七四八〇	(二〇低)
東新	一三〇九〇	(一〇低)

◆橫濱 生糸 後引◆ 當限 七一三〇〇 先限 七〇二〇〇

◆福井 人絹 後引◆ 當限 六〇一〇 先限 五八五〇

米穀課는中止코 農振課十月實現

總督府에서는 米穀關係事務의增大에伴하야 農林局에 米穀課를 그리고 農村振興運動의 强化에 伴하야 農村振興課를 新設할意向으로 十一年度豫算에 各各計上하엿든데 米穀課는或은 中止할 模樣이다 그러나 農村振興課는 豫定대로 年度內에 實現할터인데 目下 課의所屬局에對하야 研究中이다 農振課는 農林局에 附屬식힐것이라는 說과 官房에 設置할것이라는 說이잇서 모다 一長一短이잇는데 大體로官房說이 强하고 實施는 十月에 될것이다

特製御愛用之 絕對的 各社레코-드 蓄音器 蓄音器針 卸 附屬一切 最近又々ポータブル蓄音器 三種類新發賣 バーデ 卸 一兒童レコードの最高峯 トーヨーレコード (美裝アルバム入二枚一組) LINE蓄音器 信用有 開業者に最適 要四錢郵券 大阪市南區鰻谷通り二丁目一七 楠原蓄音器商會 電話船場 振替大阪

錢入袋物現金問屋 (商報進呈) 大阪市東區博勞町二ノ二六 株式會社 廣島屋本店 電話船場三〇〇番 振替大阪六四三五

少한資本으로 고무活字 고무活字 常用에ゴム印名刺을 組版하야 即製可能 到處에서 大好評 賣行多大 日本文字及各種고무字印 (商報進呈) 製造元 大阪市南區鍛冶屋町六八 吉川商店 電話南三〇九番 振替大阪五五九一

羅紗洋服卸問屋 大衆向 三ッ揃 オーバ 詰衿上下 ズボン 大阪市東區谷町二丁目十八番地 田中宇商會 電話東三〇三五番 店章捺印ニ限リ定價表進呈

ハーモニカ (蝶印高級) 蝶々バンド ピツクアツプ 川口蝶超特選 發賣元 大阪市西區新町南通四ノ六 吉川樂器店 電話新町三二九四 全國各樂器店及百貨店에서販賣함

ナカ井オルガン 絕對的優秀를自慢!! 各地에서熱狂的歡迎!! (營業者에限型錄呈) 大阪市南區日本橋筋四丁目 中井樂器店 電戎五一二三番

信用잇는 卸のデパート 日本百貨店均一卸協會 頒雜ナ各種商品 仕入モ裕ニ本商報一册ニテ足ル 大衆向各種雜貨 新商報送呈·要四錢 大阪市東區久寶寺町二丁目 小間物ビル シレネギター·NM1號營業器 軍隊ラッパ·ハーモニカ 製造卸

營業品目 裏地アルパカ 紗天甲斐絹 スレツキ類 和洋ボタン 綿絲絹絲 大阪市東區谷町二丁目 西野釦店 (商報呈)

ナオル齒磨 使用하시요 ロート商會

アイコク水道式自動ポンプ ポンプ界之霸王 品質本位! アイコク多段式ポンプ 優秀國產 大阪市西淀川區大仁西一丁目 植田機械工作所

サンコウ 噴霧塗裝機 噴霧塗裝機具と材料 最新塗裝機具と材料 三黃商會 大阪市東區空堀通三丁目

各界人物을網羅한 金密輸出團綻露

大田署에서極秘裡에檢擧中

總額百萬圓을突破?

【大田】 요사이 대전경찰서에서는 활연맹활동을개시하야 충남××주식회사(忠南××株式會社)지배인 대택(大宅)(假名)씨를비롯하야 시내본정이정목양조업자이며 대전에서 유력한지위에잇는 소미(小尾)(假名)씨등 사오명을 약일주일전에 검거하야 류치식히고 동서에서는 물면밀동의활동을 계속하며 각방면으로 맹활동중이라는바 드른바에의하면 전기제씨가 모모유력자들을망라하야 대규모의금밀수출(金密輸出)단을조직하야 만주방면으로 수년전부터 계속하야 밀수출하얏다고한다 그런데 지금까지드러난액수만으로도 약삼십여만원이요 루계하면 백만원을 돌파한다는바 조사에따라 거액이판명될것이며 취조에 따라의외의방면에주요인물까지 등장될듯하다고한다 그리고 이것은 전조선적으로 대규모인듯 하야련루자를 검거할때까지는 극비밀에부치고잇다고한다

營林署大擴張案

今後三個年繼續하야 十三個所假量을增設

主事、主事補三百七十名增員

계보=화전민와 적극보호책과 함께 농림국(農林局)에서는 총비용육천만원으로서 명년도로부터 삼십일개년계속사업으로 전조선림야갱생(林野更生)의 방대한계획을 수립하야 중요정책의 하나로발서 정무총감에게까지제출하엿는데 이계획수행을 위하야 방대한영림서(營林署)대확장안을세우고잇다 농림국의계획에 는현재의각도 보안림(保安林)일백십만정보는 도지사의 관리에 속하여잇슴으로 그관리방법이구구하야 조림(造林)통일을 일리는협이잇서서 이를일률로 국유림으로환원하야 다시제이차 북조선개척사업예정지로 국경삼도에 남아잇는 이백륙십만정보 도합하야 삼림행정의 통일강화를 도모하랴는것인바 이로하야 현재 십이개소의 영림서를 명년도부터 삼개년계속으로 적어도이십오개소정도로 증설할계획이다 따라서 삼림행정의 제일선에선 주사(主事)팔십명、주사보(主事補)이백사십명을 주사일백팔십명내지 이백명 주사보약륙백명으로 증원할모양이다

鄭昞朝事件 不服코上告

지난류월이십오일 대구복심법원에서 사문서위조행사(私文書僞造行使) 공정증서원본불실기재행사(公正證書原本不實記載行使)사기(詐欺)배임(背任)증회(贈賄)횡령(橫領)등의죄명으로 징역일년륙개월과 벌금삼백원의판결을바든 목포부룡당리(木浦府龍塘里)목포토지합자회사(木浦土地合資會社)대표사원 정병조(鄭昞朝)는 곳그판결에불복하고 고등법원에상고하야 이사건관계긔록전부는 팔일고등법원으로넘어왓다 사건의내용은 소화륙년삼월피고가 목포문옥조합(木浦問屋組合)리사로잇슬때에 그가부회의원된공직에 잇슴을 리용하야그때목포에 새로설치케된 전남어업조합련합회 위탁판매소와 목포문옥조합과의 사이에 해산물위탁매매계약을 할수잇도록 당시 그곳고관으로 잇든두명에게 알선을 의뢰하야 그일이잘되자 사례금으로 그일에 노력해준고관두명에게 이삼백원짜리 백금시계를 보낸것을 비롯하야 조합소유금전은 조합원이 아닌사람에게는 융통하지못하는것을자긔가 리사장으로 잇슴을 긔화로 조합원이아닌 윤명혁(尹明赫)이라는 사람에게 조합돈을융통하야 조합에 손해를보게 한일등여가지인데 광주지방법원 목포지청 예심을거처 그지청공판에 회부되야 작년 팔월륙일 징역일년간집행유예에 과벌금삼백원의판결을바든바 검사의 공소로 대구복심법원으로 너머가서 전과와가티 일심보다 무거운징역일년륙개월 벌금삼백원의판결을밧고 이번에는 피고가 불복상고하여온것이다

人道橋우에떠올은 男女情死腐爛屍

八日에發見·身元을調査中

여드레스날 오후여섯시가량되여 시내 로량진한강신사(鷺梁津漢江神社)바로 밋 강가에 젊은 두남녀의 허리를 비단띄로 꽁꽁묶근채 빠저죽은 시체가떠올른것을 때마침 지나가든 사람이 발견하고 곳 이사실을소관룡산서에 알리여와다 이계출을 바든 그서에서는 서원두명이 경찰의와 급히 함께 현장으로 달리여가서 검시한결과 남자는 나이스물다섯、녀자는 스무살좀될락말락한터로 몸차림이 모다 상당한것으로보아 남자는 어떠회사원녀자는 신녀성가티집작되나 주소와 성명은 어느편이나 몸에 지닌물건과유서가튼것이 업기때문에 전혀알길이업다 한다。 그리고 녀자는 임신한지오륙개월가량되여 보이는데 어쨋든 정사한사실만은 판명되여서그서에서는 방금각처로 수탐하는중이라한다

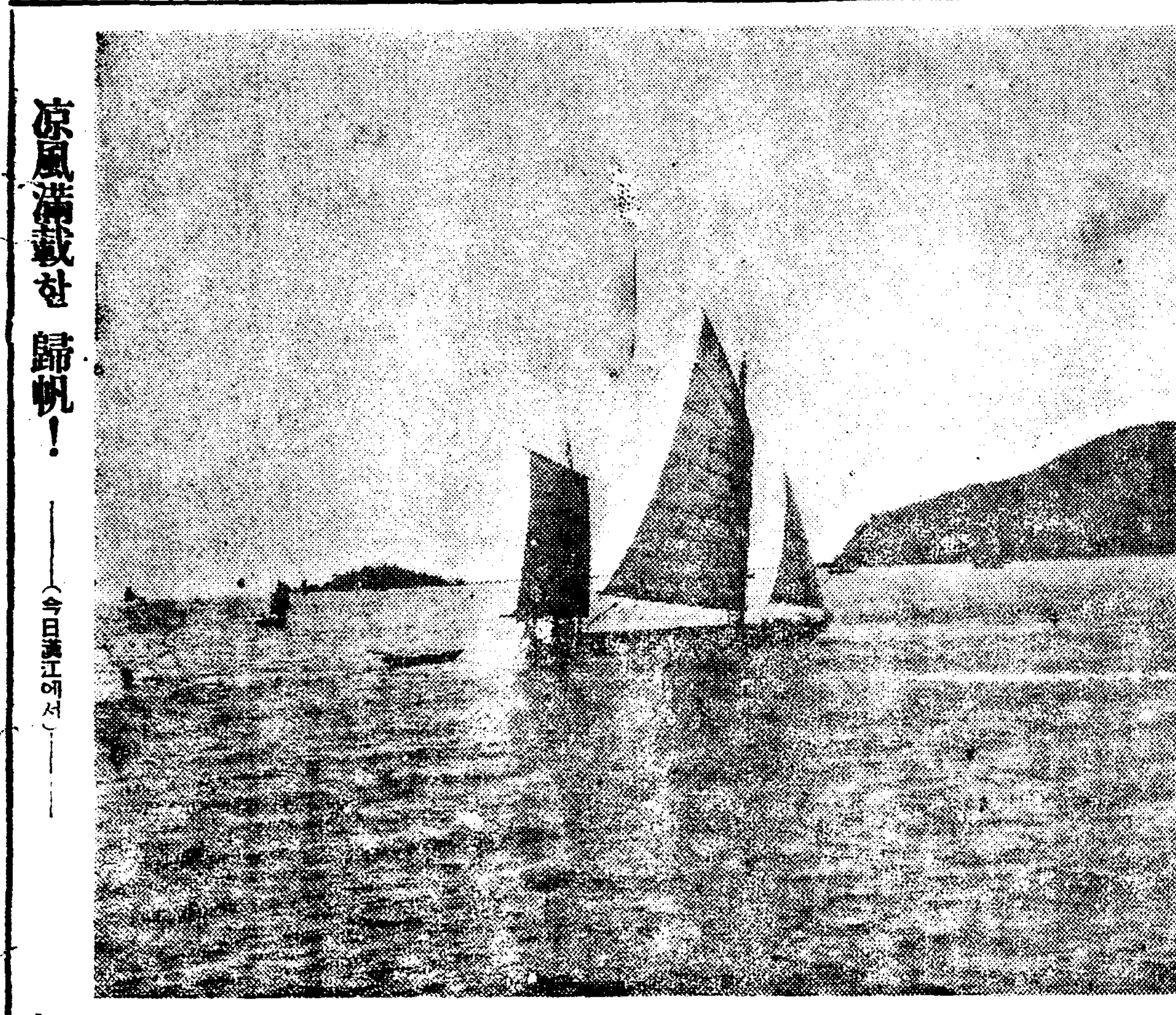

凉風滿載한 歸帆! ―(今日漢江에서)―

江原道一帶에旱魃!

水組區內移秧도枯死의危機

요사이거듭에 강원도일대(江原道一帶)에는 이앙후에 물이극도 부족하야 중앙수리조합(中央水組)구역내에도 모가모다말나죽는참상이며 이제부터 열흘동안에 비가오지안으면 대작(代作)의 필요가 잇스리라고 지금부터 농민들은 걱정에 싸여잇다

覆審廷에선"曺檢事" 事實一部를否認

前愛妾方錦仙에關한것만是認 續行公判은九日에

【大邱】 진주(晋州) 조검사(曺檢事)의 독직사건(瀆職事件)에관한 공소공판=작년오월달에 진주사회를 소란케하든 조인환(曺仁煥)의 독직사건은 부산지방법원에서 징역이년과 륙백십구원사십전 추징(追徵)의 판결을 밧고 피고는 이에불복하야 대구복심법원에 공소를하엿는데 이의 공범자김사영(金思永) 강병규(姜炳圭) 방금선(方錦仙)외 네명은 일심의형을 시인하고 복역하엿고 일심에서무죄판결을바든 강대인(姜大仁)은 검사가 공소하야 조검사와한거번에 기소된것이라한다 그공소공판은 칠일오전열한시부터 대구복심법원 제삼호법정에서 송본(松本)재판장주심 류원(柳原)검사의 관여미테 개정하고 판사로부터 피고 조인환에게 문초한바는

(一項)…金思永關係

공범자 김사영 중심으로써 장지린(張志麟)사건으로 수회에 금하야 음주(飮酒)를 비롯하야 홍학봉(洪鶴奉)사건으로 금오백원 리물을 바든것

(二項)…姜炳圭關係

공범자 강병규를 중심으로써 진호준(陳虎俊)、김창운(金昌九)위증사건(僞證事件) 강대인(姜大仁)무고사건(誣告事件)등으로 말미암아 피고들을 유리하게 하기위하야 도정(都亭) 또는 남강정(南江亭)등에 일곱회나 출입하면서·음주한것

(三項)…方錦仙關係

공범자 방금선(方錦仙)은 진주 화류계(花柳界)에서 일류명기로 조검사의 첩으로잇스면서 정태화(鄭泰和)가 범망에 걸린것을 무사히 석방케하고 이대가로서 금단추다섯개와 세말(歲末)에 선물바든 리물사건등이라는데피고조인환은 일항 이항에대한 사실은전부부인하고 제삼항 방금선에 계관한사건만은(일심에서 부인)자백하엿다

변호사의 증인신립이 잇섯는데 판사로부터 전부 각하하고 속행공판은 오는 구일로 정하고 오후여섯시반에 폐정하엿는데 공판정에잇서 일반의 시선을 끄을고잇는것은 조검사의 애첩으로 공범자인 방금선이가 방청석의 한자리를 차지하엿든데 방금선은 부산에서 륙개월의 형

긔운자랑하든 거리의力士

嘲笑한사람을短刀로亂刺 피로물드린齋洞町

칠일 오후열시경에 시내재동정(齋洞町)이십삼번지 압헤서 시내 가회정(嘉會町)일백오십칠번지 김순산(金順山)(二二)이라는몸의 싸움패가 『큐-강』을 들고 긔운을 자랑하고잇는것을시내원서정(苑西町)구십이번지 사는 역시 끌목의 싸홈군 강우식(康禹植)(二七)이가 나서서 『큐-강』을 들어보다고 하다가 들지 못하는것을 전긔 김순산이가 조롱하여마지안흠에 이에극도로 성이난그는 가지고잇든적은칼을 빼여가지고 김순산의오른편팔을찔러 일장격투가 일어낫는데 결국 김순산이가 전치열흘동안의 부상을입고 가해자는 상해죄로 소관종로서에검속되엿다

電機學校生溺死

헤염치다가실수

가든날 가든시에는 한강물째인 도교미테서 시내 전긔학교(電機學校) 삼년생 서익(徐?)(十八)이라는 소년이 혼자서 헴을치고 놀다가 실수하야 빠저 죽은것을 역시지나가든사람이 발견하고 그의학교와 밋소관룡산서로 알리여와다

繁茂期의鐵嶺一帶 土兵團跳梁尤甚

戰慄、不安속의朝鮮農民들―

續續鐵道沿線에避難

총독부에 들어온 정보를 보면 만주국 철령현(鐵嶺縣)부근일대는 번무긔(繁茂期)에들어 토병의출현이 자저서 철령안전농촌 고성자(古城子)란석산(亂石山)대요자(大窰子)사도구(四道溝)등지의 토병의피해는 이미작년중의 배수에달할상태이다 토병은 소수의집단으로서 습격목표는 거이만주국인으로 조선농민은 이상스럽게도 피해를 그다지입지안흔형상이나 그래도 불안을 늦기는 조선농민중에는 농번긔임에도불구하고 논바틀 버리고 철도연선에 피난하는이가 만흠으로 현하국에서는 루월하순부터지도관과 토벌대를 보내어피난민을 보호중이다

前鐵道省建設局長 瀆職嫌疑로收容

鐵道省疑獄事件擴大

【京都電話同盟】 철도의 부정사건을 적발중인 경도검사국(京都檢事局)에서는 지난 오일에전 철도성건설국장(建設局長)지전가륙(池田嘉六)씨를 참고인으로 동경에서 데려다가 신중히 문초중이더니 칠일 오전열시에 경도검사국에 출두를 명령하야 소전원(小田原)주임검사가 문초를한 결과 드듸여 재직당시의 독직(瀆職)사실이 명백하게되여 오전열시에 중경구형무소(中京區刑務所)에 강재수용하엿다

咸南의旱魃被害

洪、端兩郡이尤甚

二萬六千反步被害十二萬餘圓 麥、馬鈴薯는五割減收

【咸興】 미증유의 혹심한 한발로인하야 구천정보의답(畓)은폐농상태에 빠젓다는것은 루보한바이나와 전작물(田作物)도 전도적으로 모다상당한 피해를밧고잇다 그중에서도 홍원(洪原) 단천(端川)의 두군이 가장혹심하야 제일중요작물인 맥(麥)은 오할이상 마령서(馬鈴薯)도 사할 속(粟)대두(大豆)가튼것도 모다이할 칠분의대감수를 예상하고잇는바 량군의 피해 면적은 이만륙천칠백반(反)으로서 손해예상액은 십이만칠천칠백팔십륙원의거액에 달한다고하는데 작물종별로보면다음과갓다

畓	[illegible]反	[illegible]圓
馬鈴薯	[illegible]	[illegible]
粟	[illegible]	[illegible]
麥	[illegible]	[illegible]
大豆	[illegible]	[illegible]
計	二六、七〇〇	一二七、七八六

明年滿洲에서도 日本時間制採用

【新京七日發同盟】 현재만주국시간은 하로이십사시간제로 일본과는한시간의 시차(時差)가잇서 이것으로말미암아 두나라사이에 생기는 불편이적지안흠으로 일만민중사이에도 이것을 통일하여달나는 요망이만허 만주국정부에서는 이대책을 강구중이든바 드듸여금년 섯달금음과정원초하로날사이의 시차한시간을더가서 명년일월일일부터 현행의 일본시간을 채용하기로 결정하엿다

寫眞說明 지난 六月二十日에 戰地伯林의 올림픽村에 드러간 마라손代表選手一行인데 上은 마라손代表의 宿舍 下는 올림픽村村長기르사르將軍에게 人事하는 마라손代表(人物×票右로)부터 기르사르將軍·南昇龍·孫基禎君)

聖戰의都·伯林에 "올림픽"景氣 滾

入場券四百五十萬枚賣盡

市內到處에"歡迎色"!

【伯林六日發同盟】 世界올림픽大會의 四百五十萬枚의 入場券이 發行되엿는데 開會式과 水陸兩競技를 비롯하야 人氣잇는 競技는 벌서한장도업시 賣盡되고 겨우外國으로팔려보낸 入場券이도라오기를 기다리는 形便이다 只今그래도 살수잇는것은 番外競技의『핸드볼』野球 其他軍事競技(力技) 近代五種競技가튼것으로 그리눈에띄이지안는競技만이 조금식남어 잇슬뿐이다 『올림픽入場券高價買入』이라고 쓴 삐라가 여기저기의 商店의 琉璃窓에貼出되고 毎日、每夜伯林의各驛은外國人들이 陸續쏘다저나오다 伯林으로오는 巨萬의旅客을위하야 호텔은모다豫約되고 下宿집도인제는 찻기힘든다 六月까지不足하든歡迎곡『삐라』도 七月에드러서는 갑작히豊富하야진것을보면 外國人에게 不平을 듯지안케금 節約하엿든것을 엿볼수잇다 눈에익숙지안은國旗를단 自動車가따라오면 外國語를말하는 運轉手가 有利하야젓다 올림픽·마-크를너흔 賣物은잘도팔린다 大會를三週間압둔 伯林의올림픽氣分은 드듸여 高潮에達하엿슨 獨逸政府市街에빗나는 五輪의大會旗와 萬國旗가 建設으로덥히고잇다『위다-멘』리텐』의 地下鐵工事도 完成하야市街의美觀은完備하야 오직大會를 기다릴뿐이다 警察官憲은外國의觀光客 外國人歡迎을위하야 七月부터가페-『단스홀』은 終夜營業을 許하고잇스며『단사-』들 閒에는英語를工夫하는것이 流行되며 벌서한마디 두마디식 말하는『단사-』도잇다 『라디오』는 毎朝 英佛伊三個國의特別講座를 放送하고 外國語의 成績이優秀한 男女學生은 案內役으로 올림픽村에 招集되어잇다 伯林의學校는 夏季休暇를당기어 六月中旬부터大會前日까지 休業시키고 八月에大會가 開催되면받드시 伯林에잇스라는 布令을나리엇다 芳年十八歲의젊은 女學生들은 每日스타디엄에 招集되여 開會式의 마스게임練習으로해를 지우고잇다 六月中에 市內飮食店을위하야 開店예든大商店 숫.카페-는一萬히開店하엿다 映畫館은 只今도 冬季를올림픽·맘·의映畵하야 大會氣分을 도두고잇다 올림픽村의써-비스는 모다軍隊에서 도마타가지고 選手의 練習場에의 運搬과 마라손練習때에도 軍用自動車를 兵隊들이運轉하야따라와주고잇다 警察은 官民一致 軍民一致로 올림픽을위하야 擧國的으로 活躍하고잇스며 猶太人排斥의 浸濟는 차저볼수도업고 이래도異人種排斥을標榜하든 나치스의 都伯林이냐고 생각하리만치 國際色이 濃厚하야젓다

올림픽에佛國參加

【巴里八日發同盟】 라인出兵問題로 올림픽不參加를 主張하든佛國은 스포츠와 政治的 動機를分離식히자는見地에서 올림픽大會에 參加하기로 決定하고 七日政府에提出한 派遣費補助案은 無議無의反對가 잇섯슴에不拘하고 無條件으로 議會를通過식켜서 마츰내 伯林大會에 大擧遠征케되엿다

延專校內水上戰績

第四回延專校內水上競技大會는八日午前十時부터 龍山鐵道局附友會水泳場에서 擧行한바 戰績은 다음과가트며 이날 어더우드敎長이 職員五十米自由型에 出戰하야 斷然一着으로 크게氣焰을 吐하엿다

【五十米自由型】 1尹振晧四〇秒五 2姜驥根 3安鍾植

【百米自由型】 1閔丙斗一分三〇秒五 2姜慶振 3安鍾植

【百米平泳】 1尹明淑一分卅六秒九 2李熙宰 3李信輝

【二百米平泳】 1尹明淑三分四五秒九 2李驥 3金恩雨

【二百米自由型】 1閔丙斗三分三十五秒七 2安鍾植

【百米背泳】 1尹明淑 一分五五秒 2韓毅成 3歐正鉉

【四百米自由型】 1姜慶振 七分五〇秒二 2閔丙斗 3安命吉

【新舊學生對抗繼泳】 新入生勝

【職員五十米自由型】 1元漢慶 2金永成 3申濟麟

佛國大統領 스포츠振興力說

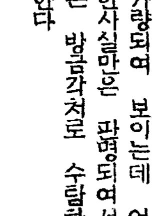

【巴里五日發同盟】 最近에잇서佛國政府의 運動體育振興政策은 올림픽參加 勞働者스포-츠大會參加等을爲始하야 各方面에亘하야 자못活氣를띄우고잇는데 지난 五日『아르시-벨』에서 開催한佛國올림픽代表銓衡委員會에臨席한佛國大統領 아르베-트·루부란」氏는 只今에 우리佛國은絶對的으로 靑年『스포-츠』獎勵를 希望하다는 獅子吼를振하엿다 即一國家의 健在와 아울러强力한發展을 圖謀할진대 國民의 肉體的訓練은 반드시 必要한것이다 함에도 不拘하고 佛國民은 이點에 從來로부터 너무도 無關心하엿다 그러나 今後로는 모름직이 國民體育의一部로서 積極的으로『스포-츠』를 振興할것이라하야 佛國靑年의蹶起를 促進한것이다 (寫眞은 루부란佛大統領)

朝鮮武道館에서 柔劍道冒暑練習

市內苑西町에잇는 朝鮮武道館에서는 來十三日부터 一週間에亘하야 柔道及劍道冒暑練習을 道場內에서 行할터인데 館員以外이라도 多數參加하야주기를 바란다고한다

米國二大리-그戰績

【紐育發同盟】 米國二大리그野球戰은 지난五日現在까지 依然내쇼낼리-그』에는 『카-지날스』兩軍이 首位를 占하고잇는데『양키-스』軍은 더욱好調로 五十一勝廿三敗의 良好한成績을 보히며 ○、六八六의 勝率를 가지고 잇다 그리고『데트로이트』는 四十一勝卅敗로 第二位에 躍進하야온것도 注目된다

【내쇼낼·리-그】

	勝	敗	勝率
센트루이스	46	28	[illegible]
쉬카코스	42	27	[illegible]
삐스밝	41	32	[illegible]
신시나리	38	33	[illegible]
뉴-욕	39	34	[illegible]
뽀스톤	34	41	[illegible]
필라델피아	27	46	[illegible]
뿔크린	24	50	[illegible]

【아메리칸·리-그】

	勝	敗	勝率
뉴-욕	51	23	[illegible]
데트로이트	41	33	[illegible]
뽀스톤	42	34	[illegible]
와싱톤	40	35	[illegible]
크리-위랜드	39	37	[illegible]
쉬카코	35	38	[illegible]
필라델피아	24	48	[illegible]
센트루이스	23	47	[illegible]

大奉仕特賣
御愛用家景品附
ソース イカリ
今期間中
이까리소-쓰
二合瓶한개를사시는분마다
實用유리小皿
한個式빠짐업시進呈
速히下命하시옵기를!

鼻코흘니개……와 鼻코맥키는
治療法의秘訣
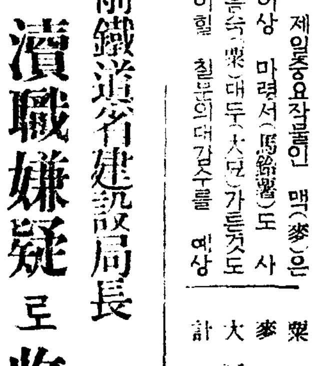
코가흐른다…맥킨다…냄새난다…마른다…냄새를모르는분은蓄膿症-肥厚性鼻炎…鼻茸…鼻加答兒等等의惡性이發生되는證據이며人相이나뿌게되고極度神經衰弱에빠저頭痛이나頭重에苦痛바드며記憶力·判斷力·思考力…이異常하게도減退되아눈、귀、胃腸이나뿌게되며여러가지餘病이반드시생긴다。▼腦나身體나人相까지도나뿌게되는무서운鼻病『아러내는法과治療하는法』▼鼻病에나뿐飮食物▼日常攝生法의鐵則▼醫學上올바른療法의冊子…鼻病解說書를보면누구든지잘알수잇다 讚書에『朝鮮日報』名記入申込하는患者에無代進呈함
東京市芝區南佐久間町二ノ二
申込所 確報堂藥品部
人·身全·體면뿌나가코 相까지도나뿌게되다

갑장
製造家를求함
○年中無休……收入確實
本業은小資本으로서京鄕을莫論하고婦女子들이容易하게製造、製法은二三日의講習으로充分、製品은二手로引受、續續는供給하여드림으로서遠地에서라도不便업시取引할수잇슴、目下有利한條件으로서製造者急募中 詳細는通知次第說明書無料送呈
京城府黃金町五電停前
朝日軍手京城支店
電話本局(2)二七五三番 本店·大阪·支店·東京 平壤府櫻町五三朝日軍手營業所

◆辭典十冊·タ、の一圓 合本 各は分冊十五錢◆
殘本處分大投賣斷行
法律百科大辭典 常用漢和大辭典 いろは引大辭典 現代新語大辭典 手紙百科大辭典 字くづし大辭典 英語獨學大辭典 文章百科大辭典 五分間演說辭典 社交常識辭典
特別景品 無代進呈 模範日記
發賣元 大阪市東淀川區本川町 振替大阪五六〇四番 現代出版社

京城版

勞働者의密集地帶 全人口의四分之一

工場百九十七個所에三萬三千勞働者

府龍山出張所管內의狀況

부내 룡산서(龍山署)에서 저남 오월그믐날 현재로 조사한 관내 공장수와 및 그소속직공수를 보면 정미소가 설흔세군데에 직공수 어백 마흔여덟명 철물(鐵物)공장 마흔아홉군데에 일천륙백열여덟명 주물(鑄物)공장 열여덟군데에 사백여든여섯명 고무공장 여덟군데에 팔백설흔한명 자동차수선공장이다섯군데에 아흔한명、련탄(煉炭)공장 여덟군데에 설흔명、비누공장다섯군데에 예순두명、과자공장여섯군데에 오백한명 『세멘트』가공(加工)공장 다섯군데에 이백다섯명 류리공장 세군데에 백일흔명 양조(釀造)공장 두군데에 백열아홉명 제면(製綿)공장 한군데에 일흔세명 제사(製絲)공장 여섯군데에 륙백열여덟명 방적(紡績)공장 한군데에 설흔다섯명 제재(製材)공장다섯군데에 스물아홉명 대장간이 열두군데에 쉬흔두명 그리고 그밧게 잡종공장이 설흔군데에 그직공수 상백여든여섯명으로 공장총수가 백아흔일곱군데에 직공총수가 오천사백아흔한명에 달하는동시 그중제일만흔수를 보이는것이 철물공장그것에 제일적은것이 제재공장그것이라한다。

이밧게 자유로동자의 수효를 보면 조선사람、일본내지인과밋 외국사람을 합해서 이만팔천삼백일흔일곱명이란 엄청난수에 달해서 룡산출장소관내인구 삼사만오천명에다가 기술、자유로동자를 합한총수 삼만삼천팔백예순여덟명에 비해보면 그로동자수가 실로전인구의 사분의일에 해당한 엄청난 수효를 보이고잇서 빠더나가는대 경성의 발전과함께로동자가 얼마나 룡산방면으로모혀들고 잇다는것을 엿볼수가잇다。

仁川中人街서 男女三名逮捕

【仁川】 중국가의마작"지난칠일 비번경관수명이 인천부(仁川府) 화방정(花房町)이정목구번지 방진해(邢振海)(■)와 정비중(鄭不忠)(■)과 그의안해사씨(謝氏)(■)등을 소관서에인치한후 생아편 삼십오돈쭝(?)와"물뿐"십여포를압수한후 계속취조중이라는대 그들은모두 중국산동(山東省)에두고 배후 밀수의혐의도적지안하 엄중취조중이라는대 취조에따라사건은 여하히전개될지 자못주목되는바이라한다

職業科敎員講習을 京畿道서實施

市內三個所에分하야

경기도직업과(職業科)교원강습회는 다음과 가튼 일정과 인원으로 개최한다고한다

▲농업과(農業科)는 이달이십칠일부터 팔월십륙일까지 이십일일동안 경성농업학교에서 개최하기로되엿는데 회원은륙십명이다

▲공업과(工業科)는 이달이십오일부터 팔월칠일까지 십사일동안 경성직업학교에서 개최하기로되엿는데 인원은사십명이다

▲상업과(商業科)는이달 이십오일부터 팔월삼일까지 십일동안 경기상업학교에서 개최하기로되엿는데 인원은 오십명이다

梨光學院爲해 元、金兩氏特志

【京南】 부내리태원정(梨泰院町)한여메잇는 포방터(砲放墟)란로막촌에서 자녀질들의 문맹을여러주고저 주머니돈들을털러 사백오십여원의기부금을 모와노코 리광학원(梨光學院)이란 무산아동교육기관을 설치하엿다 함은 긔보한바 잇섯는데 그후 학원당국자 들의 열성에 감격하야 그 동리사람들은 물론멀리 타지방에서 까지 의연금을 보내여서 학원당국자들은 여간감사해하지 안는중 또한 시내어성정(御成町)부호독지가 원유수(元胤洙)씨가 백원과 김석원(金錫源)씨가 십원을 동학원에 긔부하엿다한다

二十六萬名注射

市內腸窒扶斯豫防成績

경성부내 각처에서 지난 오월에 장질부사예방주사를 시행하엿는데 주사를마즌 사람의총수는 합계 이십륙만오천사백사십사명으로 종로 서대문 동대문 본정 룡산 영등포등 여섯경찰서관내에서 일반으로 마즌사람은 십이만륙천이백팔십구명이며 각단체와 학교에서 마즌사람은십이만칠천팔백이십륙명이며 의사회(醫師會)에서 무료로 시행한것은일만일천이백이십구명이라한다

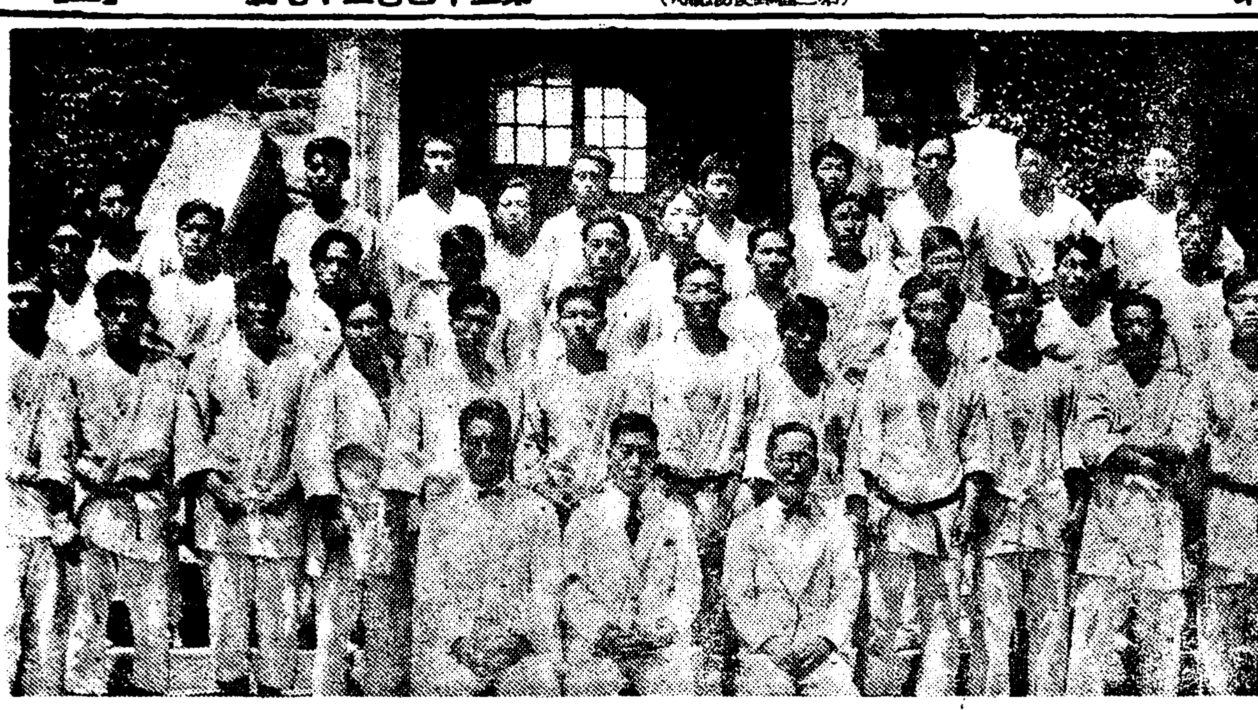

寫眞은 延專武道部의 陣容

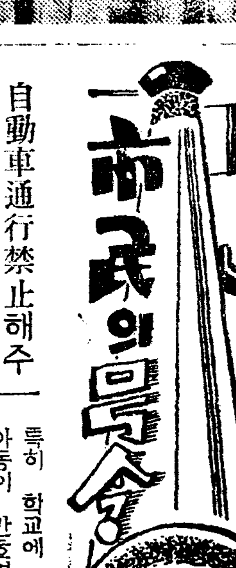

自動車通行禁止해주

우리청량정(淸凉町)에잇는 청량관(淸凉館)에 드러가는 길은 한간(間)도못되는폭이여서 종래에는 자동차의통행을 금지하엿고 길목에 게시판을세워서 "통행금지"를 명요히 표시하엿다 그럼에도 관계치안코 청량관에 오고가는 손님들의 자동차를 로리집문압까지 끄러드리고잇스나 이길폭은 원체 한간도못되는곳이면서도 통행하는사람이 만코 특히 학교에 통하는 어린아동이 만흐며 또 그길거리에서는 동네아이들이 항상 만히 놀고잇는곳임으로 어느때에 어떠한 불상사가 이러날는지도 알수업서서 학부형들은 물론이요 동네사람들은 매우 걱정에잇습니다 어떠케해서라도 이길의폭을 널피든지 그러치못하면 역시 자동차의 통행은 금지하는것이안전하다고 동민의불평이놉흐니 당국자들은 좀단속을 못해줄까요 (淸凉里一住民)

延專武道部 昇段昇級者發表

延禧專門學校武道部에서는 七月七日 午後一時半부터 同校道場에서 柔道昇段進級試合을 擧行한바 昇段進級者는 다음과가트며 同部에는 柔道四段 朴谷業君이 入學하야 陣勢는 더욱 堅固하야젓다

◇柔道部

▲四段 朴谷業 ▲三段 李啓一 ▲二段候補 李春煥 同李定米 ▲初段申仁澈 同白貫旭 同金大根 ▲初段候補白宗鉉 同周聖鎭 同吳義三 同李鍾武 同盧正鉉 同朴鳳翔 同金熙星 同南明熙 ▲一級張今成 同崔鳳鎭 同李海峻 同朴德培 同權勢一 同池應濟 ▲二級金恩雨 同高應振 同孫仁濠 同韓昌男 同河文德 同金昌鎬 同柳時浣 同閔丙斗 同閔應基 同金益國 ▲三級閔在浩 同宋貴鉉 同朴東奎 同金昌鉉 同金昇淵 ▲三級孔亨植 李相鳳 延壯星 ▲四級毛麒允 李龜祚 邊淑喆 金俊燮 朴潤奎 盧乾洙 徐愼龍

◇劍道部

▲一級南明熙 金熙星 ▲二級洪淳嶽 李昌傑 盧正鉉 ▲三級金永祺 全炳國 李永根 韓載成 林根洙 ▲四級李啓一 李聖濟 ▲五級申仁澈 李春煥

식크뽀ー이에 지면안될

이整髮의 美와氣分!

적어도 메누마는 젊은이의것이다!

머리를서원하게하는純植物性

メヌマポマード (메누마포마도)

定價 特大瓶 一〇〇 大瓶 七〇 小瓶 五〇 新小瓶 三〇

너무끈적이지안코!

너무빤들거리지안코!

香氣가高尙하고!

洗髮이容易한!

使用하실적에는솔에 발러서주시요 메누마의優良한油質이頭皮에透徹하기때문에毛髮에는第一效果的입니다

MP-41 東京 井田京榮堂 大阪

かうすれば如何なる自動車でも

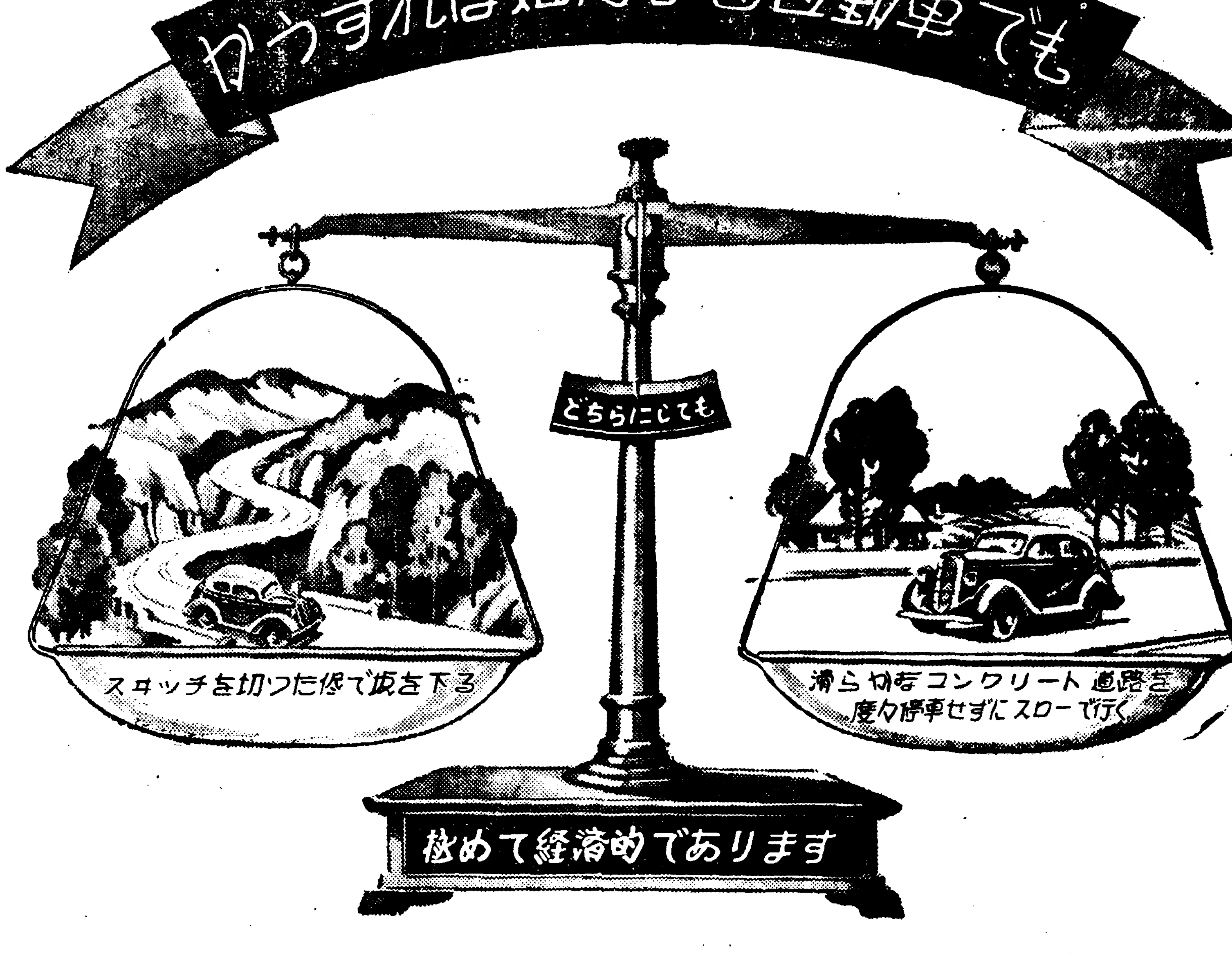

그러치만….

택시ー營業者는항常이러한理想的好狀態에惠澤을바드면서도 車를操縱할수는업게된다。

故로大都市의車輛主各位는 그날그날의增收때문에 때로는 相當한無理도하게된다。

그러치만新經濟氣化器附36年型포ー드V-8는 實際로使用하야 가장經濟的이며大衆車이다。따라서 가튼運轉狀態라면 언제나 참다운競爭試驗에應할準備좀은잇다。

포ー드V-8는 過去32年에亘하야最高의工學과技術的經驗에 依하야生긴最高製品인만큼 파란쓰가마즈며 모든狀態에適當하다。即 高速을要求하는國家에잇서서는 이것을給與할것이며 또한 까소린의經濟를希望하는 國家에잇서서는 포ー드V-8는各各그要求를滿足식히고잇다。

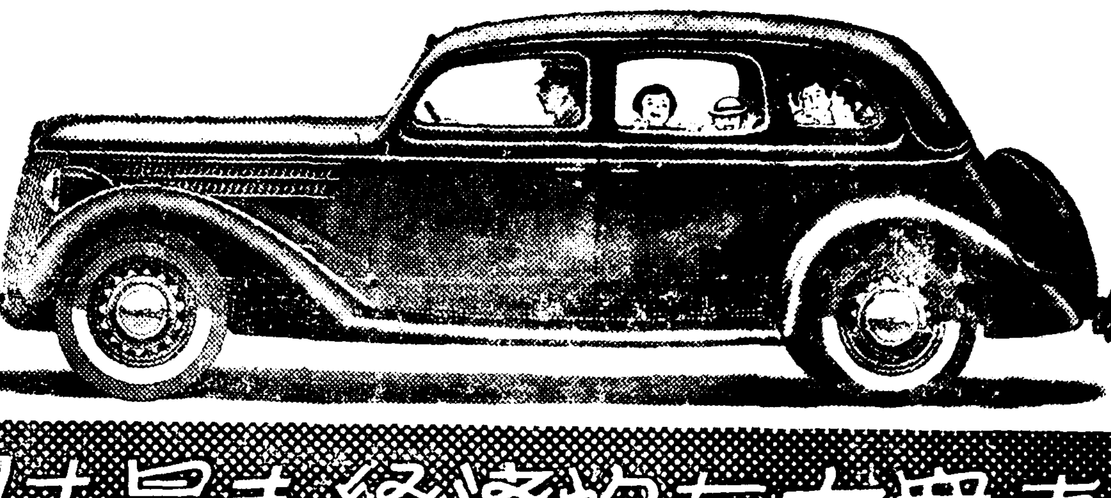

フォードは最も經濟的な大衆車

フォード特約販賣店

平南自動車商會 平壤府濱町五 / 楠本商店 京城府若草町大通 / 朝鮮鐵道株式會社自動車販賣所 釜山府榮町一ノ一

イトウ商會 清津府彌生町六 / 丸大商會 全州府本町一丁目 / 咸鏡モーター商會 咸興府曙日町一三六

七月八日封切(五日間) 每日三回 {午前十一時四〇分 午後一時半、六時半} (但一回興行中에限하야 無說明映寫) ◇二十世紀폭스超特作映畵 人氣第一 샤리ー템플主演 템플의愛國者 템플의演技가나왓습니다、第一잘되는템플映畵로서눈물과우슴을드린珠玉가튼名篇입니다、꼭번식으로보서야할아주아주기막힌映畵입니다 ◇二十世紀폭스超特作映畵 니노말레니 弁만하잉夫人 主演 로맨스祝盃 世界的明歌手의絶唱篇메추로포리탄代表的歌手니노말레니의부르는名曲의가지가지 ◇日活特作映畵 大河內傳次郎主演 境!一曲賀千金의音樂映畵 憧憬한藝術 新撰組後篇 (次週封切) 櫻草 노래하지이밤을、深夜의별、(近日封切)戀歌、 初戀!人形의母、盛裝의밤、메니카의花束、百萬番의感激、로中을나는音樂、뜬구름、바다의、行空狀記、오페라의방、靑春의 어던女子의一生、 映畵殿堂 全鮮第一 團成社

七月九日晝間부터三日間大公開 每日三回晝夜興行 正午十二時부터六時半까지續映 夜間八時始映 大衆料金 {階上十五錢 階下十錢} 均一 特別名篇上映週間 파데社超特作全發聲日本版 작그·드ー누ー르氏 監督 大名篇 도도 알벨·프레잔氏 루비·산시ー루氏 主演 오래간만에프레잔에노래ー笑活氣잇는巴里에浪漫喜劇篇 松竹京都下加茂明朗大作品全發聲 井上金太郎氏 監督 時代爆笑諧謔篇 ラクタの馬 主演 {高田浩吉氏、坂東好太郎 子役、小笠原章二郎} 米國가ー루社特作品無聲映畵 리ー부스이ー슨氏監督 西部活劇 爆烈鬪爭 후ー드·깁손氏 主演 여러분의 鍾路五丁目 電話光 六一番 第一劇場

七月六日밤부터向四日間晝夜 京都名物 五色會公演 絢爛無比!京都美人五十餘名의集成인大레뷰ー!團五色會의公演!和洋管絃樂伴奏裡에展開될大레뷰ー舞踊、歌劇奇術曲藝等極彩色된大衆藝術은明華麗한東劇舞臺우에一大恍惚境을이루울것이니따분한여름밤을꿈결가치보냄으로서精神의淸凉劑를삼으시라 上演藝題 1 사랑의꼿다발 2 曲藝땐스 3 봐라에데아가씨祭 外九景 (A)雪之函變化(B)스켓취(C)당신하고부르면(D)사랑하는녀おせ』(E)山賊과아가씨(F)唐人의娘G노자끼마이리(H)其他數景 4、自轉車曲藝 5、舞踊劇櫻 大名 6豪華舞踊오늘도明朗히 外七景 其他獨唱、合唱、奇術曲藝 레뷰ー舞踊 入場料 {階上 大人七十錢 小人五十錢 階下 大人五十錢 小人三十錢} 府內大門町 電話光3三번 東洋劇場

八日ヨリ十日迄特選名畵週間 ▲舊戀(L·C·P映畵) 竹久千惠子·龍澤修主演 菊池寬原作 ▲野性の叫び(ユナイト作品) クラーク·ゲーブル ロレッタ·ヤング主演 ▲噫無情(ユナイト作品) フレデリツク·マーチ主演ユーゴー不朽の傑作 ビーシーエール超特作オールトーキー 午前十一時半開場入替無 晝夜二回·料金三十錢均一 若草映画劇場 電本五二三五四番

產業

鑛山熱에伴하야 熟練鑛夫大不足
從業員의質的向上을圖謀코저 簡易養成所設置計畫

鑛山의 激增에伴하야 鑛夫數는 昭和七年當時四萬餘이든것이 最近에는 四倍餘의 十五萬人에 達하얏는바 이結果 熟練鑛夫와 下級技術者의 大不足에 陷하야 各鑛山모다 이 對策에 苦憫하고잇는데 그結果朝鮮內의 鑛山作業에잇서

一、災害事故가 頻發하는데不熟練工이 만코 適時指導가업기 때문에 防止할수잇는 事故도 防止할수업고

一、作業能率이低下하야 支拂賃銀에比하야 相對的으로 能率의低下를 生하고잇다

는等의 傾向을 生하야 總督府에서도 그推移를 重大視하고 慎重對策을 講究하고 잇는바新採鑛에잇서 熟練工과 下級技術者의 養成을 爲하야 現鑛業講習의 燃料研講習生의 擴張을 圖하는外 各地에 簡易養成所를設하려고 具體案을 作成中이다。이와關聯하야 鑛山關係學校의擴充案도 잇스나 現實로 要求되고잇는것은 現從業員의 質的向上으로 鑛山課에서도 이點을考慮하고잇다

水溫低下로 鰮漁는極凶
江原道水試에서水溫調査

朝鮮漁業의 王者 鰮漁는 三月初旬來의 水溫低下로 朝鮮의該漁業開發以來의 大凶漁이어서漁民은 漁手를잃고 또東海岸各道水產 試驗場에서는 全能力을내어 鰮群의 浮游方面及 移動狀態에 對하야 調査中이나 天然大禍에는 엇절수업고 特히 慘害를보고잇는 江原道南部의 漁民은 例年가트면 이때에 鰮景氣로 풍성풍성할터인데 今年은 閑散하기가 짝이업다 이에 對하야 江原道水產試驗場에서는 다음과가티 말한다

四月下旬부터 좀 順調를 示하든 水溫이 六月下旬에 다시 低下하얏는바 六月二十六、七、八日의 三日間은 注文津으로부터 東北八十五浬、東南東七十浬、竹邊燈臺로부터 東北五十浬의 海洋을 觀測하엿는데 鰮에게 適當한 水溫인 攝氏十度以上의 海水는 水面下 十米內外로 이以上 나즈면 急히 冷하야 鰮의 棲息은 바랄수업다

이번觀測한結果 表面은十九度前後이나 南方鬱陵島와 竹邊의 中間에 十七度餘의 冷水帶가 되어잇기때문에 東海岸에올 魚類는 모다 沖으로 逃避할것으로보인다 이와가티

鰮의 大漁가 絕望인 同時에 昨年頃부터 慶北으로부터 그中心이 江原道로 옴기어젓다 고하는 鯖漁業도 憂慮되다元來 鯖은 鰮보다 高溫에나타나는것이 普通이기때문이다그러고 六月二十六日 注文津東北八十五浬되는데서 鯖網에明太魚가 나왓다고 하는데 同魚는 普通深海속에 棲息하는 것인데 그와가티 奇現象을보앗다 또鰮漁業의 大敵인 鱶이 四五日前부터 나타나는모양인데 이것이다조치못한 現象이다

朝窯카ー바이드賣出

朝鮮窯業興南카ー바이드工場은 年產一萬屯能力으로 本操業을開始하얏는바 이미 三百屯餘의試製品의 스톡을 보게되엇슴으로 近近 日本內地와 朝鮮 一齊히賣出을 開始하기로되엇다

盈德海岸에는 鰮漁를期待
凶漁끄테當業者歡喜

【盈德】慶北盈德海岸에서는 近年에 보기드른 漁凶으로 一般當業者들은 勿論이오 各界에밋치는 影響은 莫大하야 憂慮中인데 지난 三日까지에 本郡江口漁業組合에서 鰮魚가 四千餘樽이 漁獲된바 압흐로 繼續하야 잘될希望이잇서 一般當業者는 歡喜中에 잇다고한다

平壤빠나나取引改善

熱帶產果實 빠나나의 去來改善에對하야는 道產業課에서 種種考究中이엿는바 一時辨法으로 얼마前에 平南「빠나나」移入의 荷受人으로 斯界와因緣이깁흔 下關의 西山도參加식혀 荷受組合을組織하고 寒鬪의 生果會社와 直接去來를하고잇는데 이方法으로서는 必要以上의分量을 引受할 責任이잇는境遇와 所用되는分量에達치못하는때도잇서서 不便이不少함으로 結局平壤魚菜市場에 上場케하는것이 가장理想的이라하야 近近 그實現을 볼터이라는데 現在去來價格은 京城價格을 標準한것이라한다

洋灰戰의顚末과 朝鮮의需給狀況 (一)

日本內地業界의 近況

日本內地세멘트業界가 昭和六年까지 不況에 沈淪하야잇든것이 今日과如히 好況을繼續하고 잇는것은 昭和七年부터 實行된 大規模의 時局匡救土木事業의 支出에依한 財政的인플레及 低金利政策과 인플레政策의 活況이 工場의擴張新設計畫을 促하고 鑛業、水道、鐵道、發電所等의 工事에伴하야 需要增加를 齎하얏스며 또一般的輸出市場을 喪失한것을 補充하고도 남음이잇는 建設景氣가 旺盛한滿洲市場의 獲得이 主要原因이되어잇다

如斯한業界의 好況으로 必然的으로 各社의 增產計畫은 激烈을極하고 操業率의 高率은 各社의 利益과販賣高에 影響을 주어 코스트가 싼 새로운 클링커를 增設하게되어 不況의 昭和六年末聯合會의 能力은 日產五十五萬樽이든것이 九年十月末에는 八十三萬樽으로되고 最近에는 百萬樽을 突破하는 現況으로 能力의 增大와 需要의 增加는 正比例하지안는 奇現像을 呈하고잇다如斯한 矛盾과 缺陷을 暴露하얏슴으로 昭和九年十月에는 重要產業統制法第二條의 發動을 보게되엇다 其骨子는 昭和九年六月以降 一個年間 增產計畫實行中止와 限產率의 擴大와 最高市價에서 一樽에對하야 六錢의 値下 及아웃트사이더ー의 聯合會加入이라는데잇섯는데 小野田、電化及大分의 三社는이에反對하고 聯合會를 脫退하게되어 小野田系對聯合會의 激戰이 擴開되엇다 그러나 雙方모다 서로 業界의 自滅的大混亂을 惹起함을 두려워하야 激烈한 鬪爭이 展開되지안코 自重的態度를 取하고잇섯다 業界가 其統制를 內部的으로 統一한 갈등이라하는 세멘트事業界는 其後 增產이 顯著하야저 一時는 五割八分五厘라는 大操短을 하지안흘수업게되어 各社의 利益을 脅威하게되엇슴으로 現在聯合會側의 磐城、日本、日東、土佐、東亞、豐國、秩父、宇部、七尾、大日本、淺野、旭產業、三河、日之出의 十五社에對하야 小野田、大分、電化、常務의 四社가 아웃트사이더ー로되어 兩者가 相當히 激烈한 競爭을하고잇다 特히 日本內地는 統制法發動으로 뜻대로되지안코 나 外地에잇서서는 小野田세멘트가 外地의 工場을 가지고 統制外에서 比較的自由로운 生產을 하야 聯合會側과 大競爭을 하얏슴으로 外地는 日本內地에 比하야 一袋十錢內外의 格差로 되어잇는 狀態이다

세멘트界의 朝鮮問題

昭和九年秋紛爭을 惹起한 洋灰界는 其後朝鮮及 大連의 小野田세멘트工場의 分離를 招來하야 朝鮮에서나 大連에서나 各各別會社가 新設되어 從來의 工場은 新會社에 賃貸의 形式을取하야 日本內地의 統制外에서 聯合會側과 競爭的立場에서게되엇다 此重大한 業界의 危機에 直面하야 聯合會는 商工省의 斡旋을 希望하야 其結果昨春세멘트製造業統制委員會가 設置되어 數次會合의 結果 其答申案이 決定되엇다 其內容은 大略九年秋의 問題된 統制法第二條發動의 目的과 小野田對聯合會對立의 原因이되든日本內地、朝鮮一律統制問題에 關하야 附記를 加하야 大連小野田의 滿洲市場獨占을 認하야 雙方互讓으로 妥協의 路를 넘기엇다 그러나 其當時의 朝鮮問題에 關한 協定은 다음과가티 되어잇섯다

A、朝鮮及滿洲問題

朝鮮及滿洲에關한 세멘트의 統制에關하야 將來新設會社自由生產의 脅威를 受치안는限 日本內地와 同樣의 取扱을 하기로하야 如左히 處置할것으로함

(가) 日本內地세멘트製造株式會社는 日本內地에서 生產設備의 擴張을 中止한 期間中은 朝鮮又는 滿洲에서 同系又는 傍系의 세멘트製造會社又는工場을 新設치안키로함

(나) 朝鮮에잇서서의 日本內地세멘트製造會社旣設의 同系又는 傍系의 세멘트製造會社와 今後生產設備의 擴張에對하야서는 日本內地의 會社와 同樣의 取扱을 하고이미擴張에着手한것의 生產制限率에對하야는 決定事項의 (一)의(다)를準用함 (昭和九年의增產中止에關한 協定以前의 擴張計畫으로 昭和七年十二月以降에完成한것에 對하야서는 其試運轉期間終了의 翌月부터 一個年七割의 加重制限을加함 但 昭和十年六月二十七日 以前에 이미一個年七割의 加重制限을 加하야 普通制限率로 復歸된 것에對하야서는 昭和十年七月부터 一個年二割又는 二個年一割의 加重制限만을加함)

(다) (나)에揭한 朝鮮의會社에 適用할生產制限率 及 日本內地朝鮮間의 移出入에關한 協定은 朝鮮의 會社와 세멘트聯合會와의 間에 適當히 協定할것으로함

(라) 朝鮮에잇서서의 販賣價格은 昭和九年販賣價格以下에잇서 朝鮮의 會社와 세멘트聯合會와의間에 適當히 協定할것으로함

이라는決議로되어잇고 此點을實施함에잇서서는 重要產業의 統制에關한 法律과如한 强制力을 有한法律의 存在를 前提로하나 現制度에 依하야 세멘트製造業者相互緊密한提携에依하야 適當하다고 認한다고하얏다

此提議에 基하야 세멘트聯合會는 成案을 만들어 小野田側과 交涉하기로되엇다 其內容은

一、生產販賣協定

(가) 昭和十年六月二十六日에 滿期의 增產中止에關한 協定은 다시 一年延長함

(나) 昭和七年十二月以後에 據定된 것에 對하야서는 其試運轉期間終了의 翌月부터 一個年七割의 加重制限을 加한後 다시 一個年二割又는 二個年一割의 加重制限을加함

(다) 新設의 工場은 基準으로 協定함

(라) 出貨比率은 聯合會의 比率을 基準으로함

二、朝鮮에關한協定

(가) 朝鮮의 會社에 適用하는 生產制限率은 原則으로 日本內地와同率(年五割七分)으로함

(나) 生產中止期間中의 直系傍系의會社又는工場을 新設하지안을 것이라는案이 協定되어 小野田側과 種種 交涉하는바잇섯스나 意見이 一致되지못하고 其間 朝鮮總督府의 回答問題도잇서서 아직 兩者의 完全한 妥協點을 發見치못하야 昨秋부터 今春에亘하야 朝鮮內에서는 大競爭을 惹起하얏다

養兎副業漸旺盛
一萬五千餘戶에五萬八千餘頭 京畿以南이殆半占領

昭和十年末現在 朝鮮內養兎狀況을 總督府에서 調査한바에依하면 飼養戶數 一萬五千六百七十二戶、飼養頭數 牝三萬六千六百八十五頭、牡二萬二千二百十三頭 合計五萬八千八百九十八頭로 前年에 比하면 飼養戶數에잇서二千四百三十二戶(前年末에 比하야 一八%四)、飼養頭數에잇서牝七千六百六十九頭(前年末에 比하야 二六%四)、牡 五千三百十頭(前年末에 比하야 一六%二)의 各其增加를 示하엿다 다음 이것을 道別로보면 飼養戶數에잇서는 京畿의 三千四百九十二戶를 最高로 忠南의 三千四百三十二戶 忠北의 二千五百五十戶가 그다음이오 全南、全北、慶南及慶北은 各一千戶臺其他의 各道는어느것이나 四百戶未滿으로 平北、咸北의 各五十戶가 가장적다 그리고 그分布는 主로 京畿以南에만허(一萬四千六百十戶) 總飼養戶數의 九十三%二를 占하얏다 또飼養頭數에잇서는 京畿의 一萬一千六百五十二頭(前年은 忠南의 七千七百頭)가 最高로 忠南의 九千六百三十一頭 全南의 八千五百八十頭、全北의 七千百八十二頭의 順序이오 平北의 二百四十九頭가 最少한데 그分布도 飼養戶數 同樣으로 京畿以南이만허서 五萬四千五百六十六頭로 그는 總頭數의 九二%六을 占하야며

그다음에 昨年中의 移動狀況을보면 生產七萬八千二十八頭、斃死一萬三千三百六十一頭、屠殺三萬四千四百九十一頭로 前年에比하면 生產六千二百九十九頭(八%八)斃死二千七百九十五頭(二三%五)屠殺九百四十一頭(二%八)의 各其增加이다

그러고 그飼育兎의 重要한 種類는「아메리카」種『이탈리아』種『앙고라』種『렉키스』種『친칠』種等으로 前年에比하야 大差가 업다

讀者顧問

讀者質問은 一回一問으로 簡單明瞭하게

問 機械를 考案하야 金屬部分品을 依賴製作코저 優秀한 製作所를 京城其他에 求하오니 指示하시오 (京城府內 一讀者)

答 京城府青葉町三丁目八四서울鐵工所로 問議하시오

問 이 洋襪製造業을 經營하올는바 洋襪織法及 洋襪機械에 對한 良書를 下敎해주시기바랍니다 (開城 一讀者)

答 東京市神田區神保町一誠美堂書店發賣 米田草夫著『メリヤス製造』法定價四圓

問 郵便切手自動販賣機(郵便局所 又는 街路에 備付하야 所要의切手代金을 投入하면 自動的으로 切手가나오는裝置)를 發明하엿는데 遞信局에서 此機械를 採用할 可望性이잇겟습니까 現在 此類機械의有無如何를 下敎하여주시기를 바랍니다 (慶南 一發明生)

答 予先 特許나 實用新案을 마트신後에 當局者와 直接問議하시오 本社서는 實施한例가업습니다

課稅地調査
面積四百五十五萬餘町步 地價九億三千九百餘萬圓

總督府調査 昭和十年末現在 朝鮮의 課稅地(大正三年制令第四號及 地稅令第七條二의 規定에依하야 地稅를 徵收하지안는것도 包含)의 面積은 四百五十五萬一千六百三十二町步 地價九億三千九百三十九萬二千八百十一圓 地番數一千九百八十七萬七千六百六十六筆로 그稅額은 一千四百九萬八百九十二圓인데 이것을前年末에 比較하면 面積은 六千四十三町步(一厘) 地價는 二百四十六萬二千六百二十七圓(二厘) 地番數는 十一萬三千二百四十六筆(五厘)의 各其增加를보앗다 그러고 面積에잇서는 非課稅地로된것이 六千九百町步 荒地로된것이 三千四百町步 國有地로된것이 一千九百町步等이 잇스나 그反面에 荒地免除期間이 滿了된것이 一萬三百町步 課稅地로된것이 六千七百町步等이잇슴으로 結局前記와가티 課稅地는 六千餘町步의 增加를보앗다 또 地價에잇서서도 非課稅地로 된것이 九十九萬七千圓、荒地로 된것이 八十一萬四千圓 國有地로된것이 三十一萬四千圓 公共用地로된것이 二十二萬五千圓等이잇스나 其反面에 荒地免除期間이 滿了된것이 二百四十五萬圓 地目變更으로因하야 百十八萬九千圓 其他課稅地로된것이 七十九萬五千圓等이 잇서서 地價는結局 二百四十六萬二千六百二十七圓의 增加이며 地番數에 잇서서는 非課稅地로된것이 一萬二千筆、荒地로된것이 七萬二千筆、國有地로된것이 一萬一千筆、合併으로 因하야 四千筆等이 減少되엇스나 그反面에 分割되야 十四萬三千筆、荒地免除期間滿了分이 四萬六千筆、其他課稅地로된것이 二萬筆等이어서 結局十一萬三千二百四十六筆의 增加를보앗다

다음 地目別로보면 面積에잇서 田은 二百七十四萬五千町步(總面積의 六割三厘)가 가장만코 다음 畓이 一百六十三萬六千八百町步(總面積의 三割五分九厘)로서 兩者를 合計하면 總面積의 九割六分三厘에 該當하고 其他는 垈가 十三萬七千七百町步(總面積의 三分)、雜種地가 三萬一千百町步(總面積의 六厘) 池沼가 九百町步 社寺地가 一町步이며 地價에잇서서는 畓의 六億六百九十四萬一千圓(總地價의 六割四分六厘)를 最高로 田의 二億四千八百五十二萬二千圓(總地價의 二割六分四厘) 垈八千二百三十八萬三千圓(總地價의 八分七厘) 雜種地 一百五十萬七千圓(總地價의 一厘)等이라한다

夏季의 養鷄 ⑦
더위로닭도극히쇠약 이러한점을주의하라

養鷄에 잇서 熱氣와 寒氣의 關係는 가장 關聯이 깁흔것이다 夏季는 特히 空氣中에 濕氣가 만히 包含되어 잇는바 濕氣 그물건은 直時『닭』을 害하는 일이 적으나 濕氣와 病原菌의 繁殖과는 密接한 關係가 잇다 鷄舍內에는 鷄糞이나 或은 飼料의 殘物과 如한것이 잇서서 거긔에 溫度만 마즈면 細菌이 繁殖함에 最適하다 따라 夏季는 各種의 病이 發生하기 쉬움으로 비오는날 가튼 때에는 特히 乾燥한 砂、稻殼、卯藁等을 舍內에 撒布하야 줌이 조코 鷄體를 直接 저치지안케 하지안흐면 안된다 日光은 鷄의 健康을 保持함에 가장 緊要한것이다 그러나 夏季에잇서서는 낫의 더운 日光은 오히려 避하는 便이조호나 朝夕의 弱한 光線이래야 아침 맑은空氣中에『닭』을 노아 運動을하게하고 저녁때도 될수록 運動시킨後 회에 오르게함이조타 『닭』의 가장 適當한 活動時間은 一日에 約十二、三時間으로 그以上 오래 運動시키어도 好結果를 어들수업슴은 點燈養鷄의 成績으로 이미明瞭하게 되엇다 이意味로 夏季의 晝間은 너무 긴듯하다 『닭』을 放飼하는境遇를 觀察하면 낫에 가장더운때는 서늘한 樹木아래에서 낫잠을 자는것이 普通임으로 朝夕에 運動을 시키고 낫에가장더운때에는 서늘한場所에서 休養시킴이 『닭』의 健康上 또는 增產上 必要한일이다

『닭』의 一坪當飼育首數는 普通十首內外로 冬期는十五、六首內外까지 收容하야도 큰弊害는 이러나지안는다 그러나夏期는最大限十首가량으로하고 餘裕만잇스면 坪室五、六首가량으로하면 더욱조흘것이다 그러케하면 春季孵產한『닭』은 漸次 成長하야 그 能力을 올리게에 努力함이 가장有利할것이다 夏季에잇서서 產卵上 注意할것은 巢箱의 位置와 通風의 關係이다 元來 巢箱은 컴컴하고 安靜함이 必要함으로 通風이 납분 鷄舍의 한구석이나 薪受板아래에 設하는일이만타 그러나 如何히『암탉』은 產卵하는것이 任務라할지라도 夏季 더운때에 무더운 巢箱안에서 三十分이나 한時間을 드러가 잇스라는것은 無理한일로 따라 巢箱바게 產卵하게되어 種卵으로나 食卵으로나 不適當하게됨으로 夏季의 巢箱에는 鐵網式으로 通風口를 設하고 或은 巢箱의 出入口를 布片으로 만듦이조타 그리고 트랩네스트를 使用하는때는 될수록 三十分가량마다 도라보아 產卵하얏거든 速히 꺼내어 주지안흐면 巢箱內에서 熱射病에 걸리어 죽는일이잇스니 注意할것이다

鷄糞은 언제나 每朝採取하야 줄必要가 잇는데 夏期는 特히 早朝 採取하야 이를 肥料로 有効하게使用하기爲하야 乾燥하든가 또는 肥料구덩이에 投入하야 한便으로는 病虫害의 發生을 未然에 防止하고 또 한便으로는 肥料로서 有効하게利用함이 養鷄經濟上 良策이다 每朝鷄糞을 採取할수업게 多忙하면 그經營은 努力과 飼養首數의 均衡을 일흔것임으로 合理的이라고는 생각되지안는다 即 努力에 無理가잇는結果 一旦傳染病이 流行하게되면 큰 損害를 招來하는 原因이된다 鷄病의 豫防으로서 鷄體를 强健히 保持시키어 그抵抗力을 크게함은 가장 緊要한바 同時에 必要한일이다 鷄舍나 飼料類는 病의 流行如何를 莫論하고 때때로 消毒을 할것으로 多少經費는걸리나 最後의 勝利는 注意周到한 結果로 어들수잇는것임으로 每年 數回 이를 함이조타 鷄舍나 그他의 消毒에는 구레조ー르 石鹼液이나 크레신의 三十倍 또는 五十倍가량의 溶液이 適當한데 消毒한後는 充分히 乾燥시킨後『닭』을넛치안흐면 안된다 運動場은 表土를 削取하든가 또는기피耕起하고 或은石灰를撒布하고 耕擾함도조흐며 効果가잇다 어느便이든 함도 鷄糞이나 그他를 잘쓸어내서 淸潔히 掃除한後하면 消毒의 効果가 一層더난다 『닭』을 사드릴때는 반드시주더미와 발을 消毒할것은 勿論이려니와 사람의 出入에도 充分히 注意하야 管理者以外의 사람은 함부로 鷄舍內에 드러가지못하게 할것이다 不得已 드러갈때는 鷄舍의 出入口에 消毒藥(크레신三十倍液)를 備置하야 반드시 出入할때에는 발을 消毒함이 多數한 『닭』을 치는이에게 가장 安全한 方法이다 (끗)

春繭共販消息一束

▲南原 南原郡農會共同販賣에나타난 春繭廻出數量은 一萬六百四十四貫으로 그代金은 三萬四千八百九十九圓에 達하얏다는바 그런데 昨年同期에 比하면 四千餘貫이 增加되엇이라한다

春繭取引市勢 (農林局發表)

月日	場所	種別	最高(圓)	最低(圓)	買賣(圓)	掛目(掛)	數量(貫)
七、三	黃海鳳山	白	三、四八	一、九三	三、〇二	七七、五	七、〇〇〇
〃	〃信川	〃	三、六〇	三、〇〇	三、二七	七六、五	八、〇〇〇
七、四	〃〃	〃	三、一二	一、九七	二、九六	七六、二	九、五六〇
七、五	平南順川	〃	三、四八	二、八〇	三、三六	七六、〇	一九、〇〇〇
〃	〃寧遠	〃	三、五五	一、八八	三、二五	七六、九	四六、〇〇〇
〃	〃孟山	〃	三、三七	二、七七	三、一〇	七六、一	八〇、〇〇〇
〃	〃陽德	〃	三、三四	一、九〇	三、一一	七七、一	五四、〇〇〇
〃	咸南端川	〃	三、一九	一、九三	三、一三	七七、四	八九、六〇〇
〃	〃咸州	〃	三、四三	三、二六	三、四〇	七六、五	七六、三〇〇
七、六	平南順川	〃	三、四八	三、一〇	三、三五	七六、〇	一四、〇〇〇

日用商品市況

八日 京城市內 雜穀市況을 보면 大體다음과가다

▲粟 軟調 粟은 新麥出廻와 其他 馬鈴薯等의 副食物의 出廻로 需要의 漸減을본우에 近間 商人側은 先賣를豫想하고 天津方面으로부터 大大的으로 入荷를하고잇는 關係로 市勢의 軟調를 示하야 產地市勢보다도 割低하야 南滿洲方面은 一百에 九圓十五錢임에 不拘하고 當地는 逆鞘를 示하야 九圓가량이다 그러고 最近 北朝鮮方面에 多少出荷는되고잇스나 市內의 在荷는 豐富하야 七十車 即 二萬袋가량의 在荷가잇다

▲大豆 保合 大豆는 滿洲高 朝鮮買物薄 日本內地方面의 注文始無 歐洲側의 注文僅少로 市況이 자못 沈滯狀態인데 今日 市勢는 龍山連長產 三等 一石에對하야 二十一圓五十錢가량이다

▲小麥 不振 小麥은 今月에드러와 新麥의 出廻를보게되야 極少量이나마 市場에 出廻되고잇스며 日本內地麥도 多少朝鮮內로 드러오는 現狀으로 總人氣가 新麥에로 集中되고잇는바 今週부터 商人側은 投機買를 行하는傾向도 잇서 現在 新麥은 每石에 八、九月 先物이 買十七圓九十錢、買十七圓七十錢가량이나 實際賣買는 그다지 보잘것이업다。그러고 舊麥은 新麥에比하야 割高의關係로 製粉側이나 麯子側이 全然사지안는 狀態이다。

▲大麥 不振 大麥은 新麥의 出廻가 漸增하야 期米低와 其他代用食의 出廻로 買氣가 沈滯한狀態이어서 市勢는 下押傾向으로 今日 鎭南浦產 每石에 七圓五十錢가량이나 實際賣買는 殆無하야 來月上旬頃 出廻의 旺盛을보게되어야 비로서 本格的으로 賣買가잇스리라고한다

▲胡麻 閑散 胡麻는 當地의 在荷가 漸減狀態에잇서서 南京產과가튼 良品은 在荷는 全無狀態인데 其原因은 產地에잇서서 暴騰을보고잇는우에 端境期의 在荷薄으로 朝鮮內入荷는 全無狀態이오 이에 따라서 實際賣買도 殆無하다 今日當地市勢는 每石에南京產十五圓六十錢 奉天產十五圓四十錢으로 產地와의 價格差가 一圓가량되야 더욱히 賣買가업다

京城 (七月七日)

◇菜蔬類

고구마	一貫	一、三〇—一、四〇
도라지	一貫	三、五〇—四、〇〇
馬鈴薯白	一貫	三二—三八
人蔘	一貫	三三—三五
蓮根	同	—
生薑大	同	三五—四〇
同小	同	三〇—三五
수박	百個	一五、〇〇—一八、〇〇
胡瓜	百個	一、三〇—一、八〇
茄子	同	二、五〇—三、〇〇
일년감	一貫	三〇—四〇
시금치	同	三五—四五
쑥갓	同	三五—四〇
南瓜	本箱	一、三〇—一、五〇
玉蔥	十二貫	一、四〇—一、五〇
靑蔥	一貫	二〇—三〇
미나리	一把	—
마늘	百個	一、〇〇—一、二〇

◇果實類

苹果	國光	四貫	五、〇〇—六、五〇
同	紅玉	同	五、〇〇—六、〇〇
梨	早生赤	一貫	一、五〇—一、七〇
同	今村秋	一貫	—
同	晩三吉	同	一、三〇—一、五〇
夏蜜柑		一箱	一、八〇—二、〇〇
바나나		一貫	—
栗		一斗	—
잣		一石	—
실백		一斗	—
胡桃		一石	—
銀杏		百斤	—
고추		百斤	—
고추가루		同	—
실고추		同	—
大棗		百斤	—
乾蓮根		一斗	—
生落花生		百斤	—

◇家畜飼料

蠶蛹乾粕 十貫 / 成鷄用練餌 五斗 / 育雛用 同 / 中雛用 同 / 幼雛用粉 / 麩 百斤 / 玉蜀黍碎 九十貫 / 同 中割 同 / 同 粉 同 / 高粱碎 同 / 同 粉 同 / 魚粉メ粕 十貫 / 糠 八五斤 / 蠣殼 百二十斤

◇毛皮類

앙고라兎毛 三吋半以上 一匁 一〇錢〇厘 / 同 三吋以上 同 / 同 二吋半以上 同 / 同 二吋以上 同 / 同 一吋半以上 同 / 同梳毛 同 / 펠트 同 一錢七厘

◇養鷄用鐵網

四尺幅 二寸目 百斤 / 同 一寸半 同 / 同 一寸目 同 / 三尺幅 二寸目 同 / 同 一寸半 同 / 同 一寸目 同 / 同 五分目 同

◇川魚類

잉어 一貫 / 붕어 同 / 미꾸리 同 / 뱀장어 同 / 메기 同 / 가물치 同 / 자라 同 / 蜆貝 一升

◇家畜類

鷄卵 百個 / 同 一貫 / 生鷄 同 / 生豚 同 / 生兎 百匁 / 四季鳥卵 百個 / 鶉卵 同 / 蜂蜜 一罐

◇其他副業品

麥稈眞田 一反 / 經木眞田 同 / 杞柳 一貫 / 蒂草 同 / 漆 同 / 椎茸 同 / 胡麻油 一罐

【朝鮮副業協會調査】

黃昏 (128)

韓雪野 作 安夕影 畫

방황(彷徨)(一)

봉우가 오려간만에 경재를차자왓다。

지난봄에 형철이가 동경서건너왓슬때에 그들세사람은 가끔만나던일이잇다。그들은 동경유학당시、똑을가티하던 친한동무엿다。그래서 형철이는 두사람에게 취직을부탁하엿섯다。형철의 희망도잇고해서 봉우는 곳 경재로하여곰 Y방직공장에 소개하도록 힘으로써 자기는책임을 면하엿스나 그러한관계로 세사람은 한때 자조만낫섯고、카페ー가튼데로 가티 다니엿도、잇다。

그리다가 형철이가 Y방직에 취직된후로는 이럭저럭 피차격조히지나와섯다。그들의생활이 무기력해지고 마음이 해이해지는데따라서 모든일이 탐탁치안흠에 친구도 아주이즌듯이념두에 올리지안코 멧달을 지나왓다。

더욱이 경재는 려순이와의사이에 여러가지 충절이생겨서다른일에는 거진 머리를쓸여지가업섯고、려순이가 종적을감춘후로는 더군다나 마음의 피로가 심하야 세사를 돌볼여력이 업섯다。

그는 몸과 맘이 함께 피곤하여젓다。려순이때문에 바든 애욕의 상처는 비상히 컷다。그것은 하루나 이틀로써 이처지는 그런 개벼운 종류의것이 아니엇다。어떤종류의괴롭음은 첨이 무겁다가도뒤끗이 수이 들리어섯는데、이괴롭음은 첨은 그저 정신이멍ー하기만 하다가 차차의식이 분명해지는데 따라서 뒤가 점점무거워지는것이엇다。이러한류의번민이란 실로 감당키어려운것임을 그는 과거의경험으로서 잘알고잇섯다。

『어떠케 견듸어갈가!』

그는 갈수록호리여지는 자기의심정을 바라보며 속으로 이러케 부르지젓다 그리다가 어떤때에는、

『올대로 다 오너라!』

하고 천야만야한 괴롭음의비랑으로 몸을 락내던지려고도하엿스나 그래도 맘은 개여지지안핫다。

―려순은 지굼 어듸가 잇슬가、어떠케 지날가、무슨생각을 하고잇슬가、벌서 새사람가티 맑은기분으로 돌아가버렷슬가、그러치안흐면 그도 역시 오뇌의날을 보내고잇슬자?……

이런、풀수업는 갓가즌 공상과의문이、종내 머리를 부시고야말듯이 짓구지 매여달려떠러지지안는것이엇다。

그를 아주 이즐수잇섯스면…

어떤때에는『그리다가 혹시…』하는 생각과아울려 금시려순을 만나는 환상이떠와서 불이나게 거리로 뛰여나가도 보앗스나 그것은 늘 공상에 머므르고말앗다。

그리고 또어떤때에는『오늘은 편지라도……』하는 생각이 나서 눈이감아케 배달부를 기다려보앗스나 그러나 항상 왕청된 편지가 떠러질뿐이엇다。

그래서 낭종은 하다가못해서 책을 펴들고 잡념을 이저볼가 하엿다。그러나 멧줄 안내려가서 글자가 나라가는 구름새가티 출물추며 다라나버린다。

어떤때는 오래간만에 원고나 써볼가하고 펜을 드는일도 잇다。그러나 그리다가는 물득저도 모르게 려순에게 보내는편지서두를 써버리고는、그만 소스라처 정신이 번적나며 펜을 집어치기도하엿다。

암담한가운데서는 그도저도 맘쓰일이라고는 하나 업섯다。그래서 요새는、도대체 눈을뜨고정신이 머룩머룩해지고 잇다는것부터 틀린수작가래서 이불을 막쓰고들어누어서 오지안는잠을 부르기도하엿다。어떤날은 무 저나치게자서 되려몸이 녹장이날것갓기도하고 병일때보다도 더괴로운경우도 잇섯다。

오늘도 그는 벌서 오전에 한잠 자고낫스나 오후가 되어도 이러날 엄두를 내지안헛다。그럴판에 봉우가 차자왓다。

…애욕의뿌리를 송두리째 베어버렷스면……하고 그는 생각하기도하엿다。그러기만하면 금시 날것가티 몸과마음이 상쾌해지고 게가위치할것가티 생각되엿다。행복할수업시 행복할것갓기도햇다。

그러나 이행복은 좀처럼그를 차자오지안햇다。그리하야괴롭음은 좀먹듯이 작구만 맘을파고들어가는것이엇다。그러면 파고들어가는것은 결국 새로운 발견인외에 아무것도아니엇다 그리하야 기퍼가는괴롭음은 파고들어가는데따라서 더욱 새괴롭음을 가저올뿐이엇다 갈수록 씨를뿌릴뿐이엇다。

그런데 또 파고들어가는 괴롭음은 결국 한줄만이 아니엇다 『려순이를 아주 이저버리고만다면……』하는 한구멍이 잇는가 하면 다시 다른 한구석에는、『만일 다시 만나게된다면…』하는 한구멍이 또 생기게되는것이엇다。그리하야 그구멍은 벌의집가티 사처로 송송 뚤려저갓다。그것은 그 자신으로도 일일히헤일수업는것이엇고 들여다볼수업는것이엇다。